O TEMPO
Districto Federal e Nictheroy:
Tempo perturbado, com chuvas e trovoadas. Temperatura estavel.
Maxima — 26.6.
Minima — 19.6.

16 PAGINAS - PREÇO: 300 REIS

Diario Carioca

Fundador: J. E. DE MACEDO SOARES

TERÇA-FEIRA 12 NOVEMBRO

ANNO XIII | RIO DE JANEIRO | Director: HORACIO DE CARVALHO JUNIOR | PRAÇA TIRADENTES, 77 | N. 3.807

PERDIDO O EXERCITO ITALIANO NO EPIRO

A accommodação dos contrarios

J. E. DE MACEDO SOARES

A politica, dizia um philosopho, depende dos homens de Estado como as variações do tempo dependem dos meteorologistas. Não depende nada. Quasi sempre não ha outro meio de aquilatar uma opinião politica do que considerando a qualidade do homem politico que a professa. Assim como os homens politicos dão onde os leva o cachão da torrente dos factos consummados, assim as opiniões dos politicos seguem ao léo de acontecimentos ingovernaveis, os quaes constituem a realidade, inteiramente indifferente ás palavras, ás declamações e ás opiniões.

Mesmo num paiz moderno, o que constitue verdadeiramente o povo é a immensa maioria da população, que não comprehende nem se occupa de seu destino politico. Esse povo não é uma classe nem uma categoria social. Compõe-se de todos os egoistas, os indifferentes, os que não têm curiosidade nem perspicacia, nem intelligencia, nem espirito publico. Encontra-se desses personagens vegetaes no governo, na magistratura, nas corporações armadas, no clero, no professorado, na burocracia, nas fabricas e officinas, nos eitos de trabalhadores agricolas. Desde os mais ricos e poderosos até os mais pobres e humildes, a immensa multidão do povo tende á servidão, á obediencia passiva e indifferente.

A' luz dessas considerações amarguradas, podemos comprehender a visita do commissario communista Molotoff ao fuehrer nazista de todas as Allemanhas. Não ha doutrinas, não ha sentimentos, não ha opiniões e attitudes que incompatibilizem homens de Estado, que têm nos respectivos paizes uma ambição commum: manterem-se na posse do governo. Esses homens vivem no momento presente; põem numa carta o seu destino. Sabem que a minima infidelidade da sorte é o desastre irremediavel. Não podem suspender as paradas e cessar o jogo. A fatalidade os arrasta, já não ha a minima proporção entre suas responsabilidades moraes e os immensos soffrimentos humanos que precipitaram.

Neste momento, Hitler, o conde Ciano e Molotoff concertam uma nova ordem do Mundo. Medite-se na qualidade de cada um desses homens de Estado. Cogite-se nos seus trabalhos na paz, nos seus serviços, na experiencia e conhecimento dos homens que adquiriram e da auctoridade real que gozem no mundo civilizado. Hitler, o conde Ciano e Molotoff.

O celebre Laval declarou hontem: nós de Vichy não pensamos em fazer a paz antes de decidida a offensiva dos totalitarios contra a Inglaterra. Toda a Europa, a Belgica, a Hollanda, a Dinamarca, a Suecia, a Polonia, a Noruega, a Tchecoslovaquia, a Rumania, a Hespanha, a Turquia, a Bulgaria, a Suissa, a Grecia, a Austria, — toda a Europa pensa e sente ardentemente, como a França mesmo em Vichy. Mas não é sómente a Europa. Todo o mundo segue attentamente a guerra, acompanha com viva emoção os lances da luta, deseja, espera e adivinha a victoria da Inglaterra.

*

Que bello, que extraordinario espectaculo, que formidavel papel desse novo São Jorge á frente das phalanges do espirito, combatendo nas nuvens as cohortes rebeldes. O que a Inglaterra está fazendo é unico na historia universal. O seu esforço não tem precedentes e é incomparavel. Os que não a ajudarem, ao menos com uma palavra ou um pensamento generoso, por si mesmos se enquadram nesse rebanho obscuro dos egoistas e indifferentes — que o Altissimo condemnou á nullidade do Limbo.

O Novo Commandante Ordenou Rapida Retirada Em Toda Frente

Novas Modificações No Commando Fascista

Milhares de Prisioneiros Italianos Chegam a Janina --- Os Retirantes, na Sua Rapida Contra-Marcha, Acompanham os Aviões de Reconhecimento e Abandonam Todo o Equipamento

ATHENAS, 11 (U. P.) — Urgente — As tropas italianas, para facilitar sua retirada, arremessam seus equipamentos aos barrancos, que se acham

Marechal Badoglio

repletos de armas, munições, material radiotelegraphico, cozinhas de campanha e objectos pessoaes abandonados pelas mesmas.

Os aviões italianos de reconhecimento vôam ás cégas sobre os picos do Pindos, occultos pelas nuvens, procurando guiar as columnas em retirada, em meio de precipicios e barrancos.

O EXERCITO ITALIANO ESTÁ "PERDIDO"

ATHENAS, 11 (U. P.) — Urgente — Os italianos estão procurando retirar suas columnas isoladas, as quaes estão se convertendo, rapidamente, em um "exercito perdido".

Essas forças estão batendo, agora, em retirada através de um terreno terrivel, tentando chegar ás suas bases.

ATACARÃO OPPORTUNAMENTE

ATHENAS, 11 (U. P.) — Urgente — O novo commandante em chefe das forças italianas, general Soddu, está retirando apressadamente o grosso das tropas italianas das frentes do Epiro, com o fim de reorganizal-as para uma nova offensiva.

FOGEM OS ITALIANOS — SEGUNDO ATHENAS

ATHENAS, 11 (A. N.) — A emissora desta capital annunciou que as tropas italianas estão se retirando em varios sectores da frente de combate, fugindo ante as violentas cargas de baionetas desfechadas pelos "evzones", que ainda fazem largo uso das suas granadas de mão.

Em muitos lugares, os italianos têm abandonado copioso material bellico.

EM FESTA A POPULAÇÃO DE JANINA

SALONICA, 11 (U. P.) — Cinco periodos de alarmas registaram-se hoje em Salonica.

Informações procedentes de Janina dizem que no domingo a população deu mostras de alvoroço quando chegaram varios milhares de prisioneiros italianos da frente sul e centro.

OS ITALIANOS ATACARAM CIDADES DA FRONTEIRA YUGOSLAVA

BITOLJ, Yugoslavia, 11 (U. P.) — Das 12,30 ás 15.30 horas soaram duas vezes as sirenes de alarma quando aviões italianos bombardearam aldeias gregas proximas a fronteira yugoslava, perto de Djevdele. Em seguida, os apparelhos continuaram voando pela fronteira em direcção oéste. Houve um terceiro periodo de alarma quando se avistaram apparelhos italianos sobre a fronteira ao sul de Bitolj.

NOVAS VICTORIAS GREGAS

LONDRES, 11 (Reuter) — Noticias procedentes de Athenas dão a conhecer que tres batalhões de forças italianas, que operavam no sector costeiro do Epiro, foram desbaratados, em consequencia da derrota soffrida pelas divisões alpinas, tambem completamente desbaratadas pelos gregos.

NOVAS MODIFICAÇÕES NO COMMANDO SUPREMO ITALIANO NA GRECIA

BELGRADO, 11 (Reuter) — Novas modificações no commando supremo italiano na Albania foram annunciadas hoje, depois da nomeação do general Soddu para a chefia das operações contra a Grecia. Os generaes Vercellino e Garlosé foram enviados para assumir o commando do nono e undecimo corpos de exercito que formam a maior parte das forças postas á disposição do general Soddu. O general Vercellino estava até agora no commando do exer-

(Conclue na 2ª pagina)

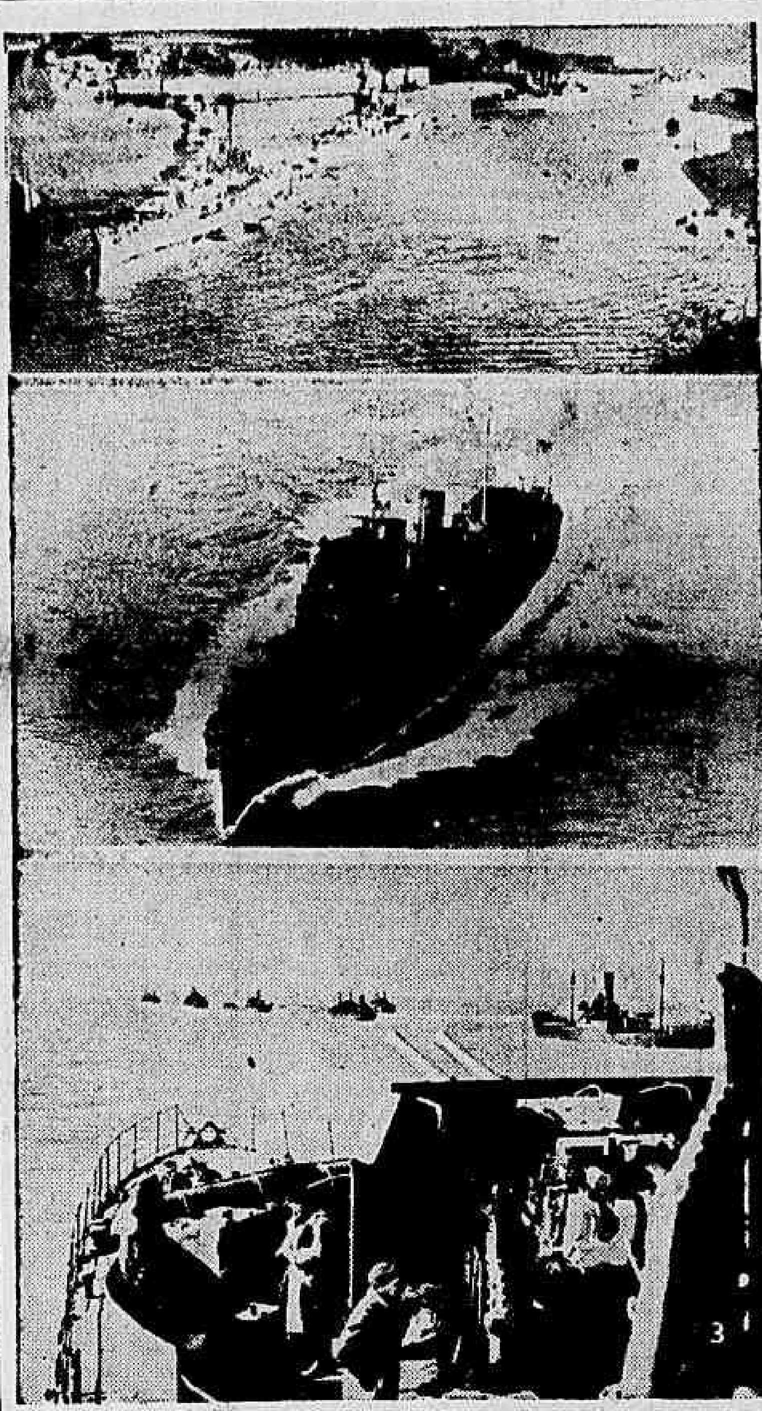

O AUXILIO INGLEZ A' GRECIA — Logo que foi conhecida a invasão italiana, o governo inglez, fiel á sua palavra, correu em auxilio do paiz de Metaxas, enviando apparelhos da RAF e unidades da "Home Fleet". No cliché vêem-se vasos de guerra da frota Britannica no Mediterraneo, que foi quem primeiro se movimentou em soccorro da Grecia.

A Democracia Sobreviverá

DECLAROU HONTEM, ROOSEVELT, NAS COMMEMORAÇÕES DO DIA DO ARMISTICIO "Não Se Pode Intimidar a America", Affirmou o Sr. Knox — E Accrescentou: "A America Quer Permanecer Fora da Guerra Mas Não á Custa da Cobardia e da Deshonra"

WASHINGTON, 11 (U. P.) — O presidente Roosevelt, por occasião das commemorações

Presidente Roosevelt

do dia do armisticio, que hoje transcorre, pronunciou um discurso no qual disse que os homens mortos na guerra mundial, não se sacrificaram em vão.

Accrescentou que a fé na democracia e na "nova ordem das idades" sobreviverá á actual éra moderna do feudalismo e dos ditadores.

O discurso do presidente formava parte dos actos annuaes com que se celebra esta data perante a tumba do Soldado Desconhecido dos Estados Unidos, no cemiterio de Arlington.

"Não creio — disse o presidente — que a éra da democracia nos assumptos humanos seja apagada em nossa vida e que o mundo volte nem á forma moderna da antiga escravidão nem á dos controles investidos do moderno feudalismo, dos modernos imperadores, dos modernos ditadores ou dos modernos oligarchos. Muita gente que se encontra sob

(Conclue na 2ª pagina)

INAUGURADA, HONTEM, A EXPOSIÇÃO DECENNAL DA REVOLUÇÃO BRASILEIRA — O chefe do governo, acompanhado de altas autoridades civis e militares, presidiu, hontem, a inauguração desse importante certame organizado pelo D. I. P. na Feira Internacional de Amostras. No cliché apparece o sr. Lourival Fontes, dando explicações ao sr. Getulio Vargas sobre o certame. Ao lado, um curioso graphico demonstrativo do progresso da aviação em nosso paiz nos ultimos dez annos. — (Texto na 4.ª pag.)

Será Imponente a Recepção ao General Góes Monteiro

Convida-se o Povo a Saudar o Illustre Soldado no Seu Desembarque

E' esperado amanhã, nesta capital, a bordo do vapor "Argentina", da frota da Bôa Vizinhança, o general de divisão Pedro Aurelio de Góes Monteiro, de regresso de sua viagem aos Estados Unidos da America do Norte, aonde fôra no desempenho de importante missão que lhe foi confiada pelo governo da Republica.

Os seus amigos e admiradores, como já mais de uma vez noticiámos, organizaram-se numa grande commissão, tendo á frente os ministros Eurico Dutra, Aristides Guilhem, Waldemar Falcão, além de outras personalidades de destaque em nossos meios civis e militares do paiz.

Essa Commissão, organizou

General Góes Monteiro

para o desembarque do illustre militar o seguinte programma

Logo á approximação do "Argentina", voarão do Campo dos Affonsos diversas esquadrilhas que comboiarão o navio até a entrada na Guanabara. Em seguida, parte da Commissão irá a bordo apresentar ao general Góes Monteiro os primeiros cumprimentos. Entre as pessoas que irão cumprimentar S. Excia. estarão o ministro Souza Costa,

(Conclue na 2ª pagina)

Convite ao Povo

O DIARIO CARIOCA convida o povo da capital da Republica a receber amanhã, o general Góes Monteiro, que chegará dos Estados Unidos, a bordo do vapor "Argentina".

Manifestará assim o povo carioca sua admiração pelo brilhante desempenho, que deu o chefe do Estado Maior do Exercito Brasileiro, a alta missão que lhe foi confiada pelo governo da Republica.

"SÃO PAULO" COMPANHIA
Nacional de Seguros de Vida
SUCCURSAL NO RIO DE JANEIRO: AV. RIO BRANCO N. 114 — 6.º ANDAR
Directores — DR. JOSE' MARIA WHITAKER
DR. ERASMO TEIXEIRA DE ASSUMPÇÃO
DR. J. C. DE MACEDO SOARES

A GUERRA NA AFRICA

Aviões Italianos Atacaram Alexandria Sem Resultado

Os Inglezes Bombardearam o Porto e o Aerodromo de Gargliari-Cardena

ALEXANDRIA, 11 (U. P.) — Aviões italianos atacaram esta cidade durante as ultimas quarenta e oito horas mas foram repellidos pelas baterias anti-aereas locaes. As machinas italianas não conseguiram chegar á zona metropolitana, sendo forçadas a deixar cair suas bombas nos suburbios, onde só houve uma victima. O alarma aereo mais prolongado durou uma hora.

BOMBARDEADA GARGLIARI-CARDENA

LONDRES, 11 (U. P.) — O Almirantado tornou publico que aviões navaes, pertencentes ao porta-aviões "Ark Royal", bombardearam o porto e o aerodromo de Gargliari-Cardena.

COMMUNICADO INGLEZ

CAIRO, 11 (U. P.) — O communicado hontem expedido pelo Quartel General das forças britannicas está assim redigido: "Nada a assignalar no Egypto, na Kenya e na Palestina. No Sudão, as operações proseguem ao norte de Gallabat e Kassala. Até agora, o numero comprovado dos prisioneiros feitos nas acções de Kassala attinge 262. Não foi ainda apurado o numero dos prisioneiros feitos em Gallabat".

LONDRES, 11 (Reuter) — Confirma-se officialmente que os aviões de bombardeio italianos levaram a effeito um ataque contra o porta-aviões "Ark Royal", não tendo sido registados, porém, avarias nem victimas. Durante esta acção, dois apparelhos italianos foram destruidos pelos caças da RAF, os quaes não registaram perdas.

Observa-se a este respeito que a frequencia, com que o "Ark Royal" foi mencionado, tantas vezes, como posto a pique, tanto pela propaganda italiana como pela nazista, tornou-se uma constante "pilheria" desta guerra. A despeito do primeiro communicado allemão do "Ark Royal" em outubro de 1939, e da ultima communicação segundo a qual, o porta-aviões teria sido attingido em cheio pelas bombas aereas italianas, ao largo das ilhas Baleares, no Mediterraneo Occidental, em junho ultimo, os officiaes e os marinheiros do "Ark Royal" estão aguardando as suas condecorações e medalhas em recompensa das suas façanhas durante a campanha da Noruega.

O COMMUNICADO ITALIANO

ROMA, 11 (U. P.) — O communicado de guerra n. 157 hoje divulgado pelo quartel general das forças armadas italianas, diz o seguinte: "Uma das nossas esquadrilhas aereas alcançou, no Mediterraneo Central, formações navaes inglezas, bombardeando-as intensamente apesar do nutrido fogo anti-aereo."

"Em Malta nossos apparelhos de caça metralharam em terra tres bi-motores inimigos. Não regressaram dois dos nossos apparelhos. Apesar das condições atmosphericas adversas, nossos aviões de bombardeio incursionaram sobre objectivos situados em area militar e tambem sobre os navios no golpho de Creta, attingindo dois cruzadores."

"Outras formações aereas atacaram exitosamente a base naval de Alexandria, no Egypto, attingindo o apparelhamento portuario e Elhamman el Daba, os quarteis e obras militares ao sul de Marua Matruh e as rodovias e communicações ferroviarias entre El Quassaba, Matem Bagush e Fuka, ateando incendios enormes. Tambem os nossos aeroplanos bombardearam a base aerea inimiga do Hel Nan, o Cairo e Ismailia, onde irromperam incendios violentissimos, visiveis a grande distancia. Todos os apparelhos regressaram ás suas bases."

"Navio de guerra inimigos bombardearam nossas posições de Sidi Barrani sem causar victimas nem damnos."

"Na Africa Oriental o inimigo effectuou certo numero de disparos de artilharia contra Gallabat, sem causar damnos. Nossa aviação attingiu as obras de defesa de monte Reijan, ao oeste de Gallabat, acertando num apparelho inimigo do typo "Wellesley", que se encontrava no campo de Sarad Said".

"O inimigo realizou incursões aereas contra Metema Gondar, Massawa e Assab, causando, no total, dois mortos e certo numero de feridos entre os nativos. Os prejuizos materiaes foram insignificantes."

"O Futuro Está Em Nossas Mãos"

DECLAROU O MAJOR EDEN, SAUDANDO AS TROPAS BRITANNICAS E ALLIADAS DO ORIENTE MEDIO

"Desfecharemos o golpe victorioso quando chegar o momento" Major Anthony Eden

LONDRES, 11 (Reuter) — Só hoje foi conhecido nesta capital o texto do discurso pronunciado pelo major Anthony Eden, secretario da Guerra, e dirigido ás tropas britannicas e alliadas no Oriente Médio.

Continuando, o secretario da Guerra disse que "se congratulava não sómente com o commandante destas forças general Wavell, mas tambem com todos os homens sob o seu commando, qualquer que seja a sua graduação". "Nenhuma difficuldade, nenhum sacrificio, será capaz de enfraquecer a resolução de homens tão bravos, que tudo estão fazendo pela victoria. Temos mandado reforços e continuaremos a mandal-os, em homens e material, para que vos torneis ainda mais fortes".

A seguir o major Eden, dirigindo-se aos soldados, disse-lhes que "muitos dos seus parentes e entes queridos, supportam, noites e noites, os effeitos dos bombardeios aereos do inimigo, com tão corajosa calma e bravura, que isto lhes tem trazido a admiração do mundo.

O mesmo espirito de sacrificio, as mesmas qualidades de coragem e sangue frio inspiram as tropas do Oriente Médio, as quaes, juntamente com todos os britannicos e seus alliados, partilham da "fé absoluta no triumpho", concluiu o major Athony Eden.

Interpelações na Camara dos Communs

VARIOS PEDIDOS DE INFORMAÇÕES SERÃO FEITOS NA PROXIMA REUNIÃO

LONDRES, 11 (Reuter) — Esperam-se varias interpellações, quando a Camara dos Communs tornar a reunir-se, depois do luto decretado por motivo do fallecimento de Neville Chamberlain. E' assim que, o ministro da Guerra Economica será interrogado sobre a presa de guerra feita pela Allemanha, não só em Dunkerque e na França, como em outros paizes. As condições de vida dos prisioneiros britannicos, nos campos allemães, deverão constituir assumpto de uma interpellação dirigida ao sr. Eden. O chanceller do Erario, finalmente, será convidado a dar informações sobre o systema de seguros de vida contra "raids" aereos.

O Vesuvio Alliado da R. A. F.!

OS CLARÕES DESPRENDIDOS DO FAMOSO VULCÃO GUIARAM OS AVIÕES INGLEZES NO SEU NOVO ATAQUE A NAPOLES — BOMBARDEADAS AS BASES DO REABASTECIMENTO DOS ITALIANOS

CAIRO, 11 (R.) — "Os clarões oriundos da erupção do Vesuvio, guiaram os pilotos da RAF até os seus objectivos, durante um recente raid sobre Napoles", observou um piloto britannico, ao descrever o ataque.

Os atacantes attingiram a cidade nas primeiras horas da manhã, esperando calmamente o momento de poder passar através das nuvens, afim de atacar os alvos em piqué. Os que não conseguiram localizar os objectivos, regressaram com as suas cargas de explosivos.

Num raid sobre Brindisi, a visibilidade era tão boa que as docas do porto, os cáes e a estação ferroviaria, eram avistados tão nitidamente como em pleno luz do dia. Os atacantes sobrevoaram a cidade durante 40 minutos, acabando por despejar as suas bombas, que attingiram as docas onde estalou um enorme incendio.

Bombardeadas as Bases de Reabastecimento dos Italianos

LONDRES, 11 (R.) — As importantes bases de reabastecimento que servem ás forças italianas, em operações contra os gregos foram atacadas hontem pela RAF. Os docas e os diques de Sarande foram severamente castigados, informa o Ministerio do Ar. Uma bomba explodiu nas proximidades dum cargueiro de 7.000 toneladas.

A base de Konispol foi tambem bombardeada e o dique principal foi destruido assim como uma juncção ferroviaria. Todos os apparelhos britannicos regressaram illesos.

Ao mesmo tempo, varios vôos de reconhecimento foram effectuados sobre o territorio situado mais ao norte inclusive a região de Valona. Napoles foi novamente atacada durante a noite de 9 para 10. Os entroncamentos e a estação ferroviaria foram os principaes objectivos visados. Os projectis pyrogenos provocaram seis incendios nas immediações duma grande refinaria de petroleo.

O DIA DO ARMISTICIO

TOCANTES COMMEMORAÇÕES EM LONDRES — A GRANDE DATA EM TODO O MUNDO

LONDRES, 1 — (U. P.) — Emquanto os apparelhos de bombardeio sulcavam o espaço sobre a zona de Londres no momento em que todo o povo britannico observava dois minutos de silencio em homenagem á memoria dos cahidos na grande guerra, representantes do rei, da rainha, das reaes forças armadas, do exercito, do primeiro ministro Winston Churchill e muitos ricos e pobres depositavam coroas no historico cenotaphio que em poucos instantes ficou totalmente coberto de flores.

..Durante a primeira incursão o capitão Arthur Penn collocou uma coroa de louros e papoulas enviada pelos reis com a seguinte inscripção: "Em memoria dos mortos gloriosos, Jorge R. e Elisabeth R.". Em seguida foram collocados outros ramalhetes e palmas, entre os quaes destacavam-se os do primeiro ministro Churchill e do Ministerio da Guerra com esta inscripção: "A' memoria de seus camaradas cahidos. Do Conselho do Exercito e do Exercito Britannico". Tambem distinguiam-se as coroas dos Ministerios da Aviação e da Marinha.

A rainha Mae Mary enviou uma grinalda com a seguinte dedicatoria, escripta por ella mesma: "Em memoria daquelles que morreram por seu rei e por sua patria de 1914 a 1918". A' sombra da Abbadia de Westminster formaram-se dois novos campos de recordação, onde foram depositadas papoulas dedicadas á memoria dos civis e dos membros dos serviços da defeza á memoria dos civis e dos membros dos serviços da defeza civil, victimados na guerra actual.

SOB AS VISTAS DOS ALLEMAES

VICHY, 11 (U. P.) — Sob os olhos das tropas allemãs, em quasi todos os logares da França, o povo rendeu piedosa homenagem aos mortos na guerra mundial, por motivo da passagem do 22° anniversario do armisticio de 1918, data que tambem foi recordada officialmente, pelo marechal Petain e tres membros do governo, em uma cerimonia religiosa realizada ás 11 horas, na cathedral de Clermont Ferrand.

Depois dessa cerimonia, o marechal Petain depositou uma corôa de flores no monumento aos mortos na guerra mundial.

O anniversario do armisticio não foi commemorado em nenhum outro logar da França, officialmente, mas, em todas as partes, os francezes recordaram a historica data, depositando flores nos monumentos que commemoram a victoria de 1918.

EM LISBOA

LISBOA, 11 (U. P.) — Commemorando a passagem do anniversario do Armisticio de 1918, os ex-combatentes portuguezes, inglezes, belgas e francezes, residentes em Portugal, realizaram uma romaria ao monumento dos mortos na guerra, onde collocaram numerosos ramos de flores.

O addido militar britannico, em seu nome e no dos addidos aeronautico e naval, depoz uma corôa de flores artificiaes no referido monumento, corôa esta vinda expressamente da Inglaterra e confeccionada pelos membros da Britsh Legion.

O DIA DO ARMISTICIO DA SUECIA

STOCKHOLMO, 11 (Reuter) — A communidade catholica e protestante franceza desta capital commemorou a passagem do anniversario do Armisticio. Numerosos francezes, suecos e polonezes, inclusive o ministro da Polonia, compareceram ás cerimonias. Esteve egualmente presente o pessoal da Legação da França.

Arrendamento da Base Naval de Martinica

A CHEGADA DO NOVO ADDIDO MILITAR FRANCEZ A WASHINGTON FAZ CRER NA POSSIVEL SOLUÇÃO DESSA PROPOSTA

WASHINGTON, 11 (Reuter) — O capitão Denis Bour Joing, novo addidodo naval francez, que acaba de chegar aos Estados Unidos vae substituir o capitão Pierre Beneche, nomeado chefe naval do Estado Maior das Antilhas. Espera-se que o capitão Benecj embarque dentro de tres semenas para seu novo posto.

O general Benavite, novo addido militar francez, chegará de Vichy dentro de poucos dias. Os circulos diplomaticos desta capital acreditam que o novo addido francez traga instrucções de seu governo no sentido de resolver o problema da Martinica. Acredita-se que a proposta de arrendar a base naval da Martinica aos Estados Unidos póde ser considerada uma solução possivel.

A Guerra Dia a Dia

O panorama da guerra teve de sabbado para cá uma evolução que define bem o estado actual das facções em luta e as perspectivas que offerecem daqui por diante, a partir das coordenadas de forças que se dirigem do presente para o futuro, dos factos actuaes, dos acontecimentos de hoje, para os subsequentes, os de amanhã.

Com effeito, de ambos os lados, em ambos os sectores de luta, entre os dois contendores e um dos campos da contenda, — a guerra se torna cada vez, cada dia que passa, mais definida em seus contornos e até nos seus resultados, resultados previos, resultados que se antecipam nas directrizes que desenham no ar, antes, o que apparecerá, na realidade, depois, como uma imagem cinematographica que se projecta na tela. As figuras estão por apparecer, mas já vão formadas ou semi-formadas na faixa luminosa que atravessa o salão. Os factos, tambem: ainda estão para acontecer, ainda estão na faixa luminosa dos antecedentes, das causas, das coordenadas de forças irresistiveis que levam, que arrastam inflexivelmente, inexoravelmente, ao fim á realização ao acontecimento. Ainda estão assim: no ar se formando, se desenhando; mas a gente já os sente, já os vê antes delles apparecerem em si mesmos, já os sente e já os vê nos seus antecedentes, na sua antecipação na antecipação que ahi está, que está se vendo, se antevendo como uma faixa luminosa que atravessa o salão de projecções da Historia.

O CREPUSCULO DOS DEUSES

E todo mundo já está sentindo nessa faixa luminosa de hoje, o amanhã da humanidade, de uma humanidade que já se sente tambem, desde já, alliviada de certas sombras que pesam sobre os seus dias presentes. Sombras que pesam com toda a carga de violencia, de oppressão, de odio e de sangue que separam os homens uns dos outros e de si mesmos, de seu proprio substracto de humanidade, de sua propria substancia humana.

E' que a marcha dos acontecimentos, o desenrolar da luta em que se empenham as forças vitaes dessa mesma humanidade que quer sobreviver contra as que querem convertel-a num rebanho docil e amorpho, — a marcha desses acontecimentos, o desenrolar dessa luta já deixa entrever aquillo que está no nome de uma opera do genio teuto da musica: "O Crepusculo dos Deuses". Os deuses, com effeito, esses que a gente escreve mesmo com letra minuscula, esses que pretendem fazer da humanidade o pedestal, o altar de sua gloria, da sua divindade, — estão mesmo com seus dias contados. O nome veiu das terras germanicas, em musica. Mas o facto, este irá em sentido contrario, irá das terras britannicas, em bombas. Irá, e está indo desde já nos "raids" diarios da RAF, que não vê mau-tempo: só vê objectivos militares a atacar e destruir.

DERROTAS E MAIS DERROTAS

Isso, no sector atlantico, — se assim podemos chamar — da luta.

No sector mediterraneo, a guerra assume aspectos ainda mais claros e significativos.

Derrotados na Macedonia, de onde bateram em retirada precipitada, os italianos recolheram ao seu quartel general, — Koritza — onde vêm sendo assediados e á pique de terem que se retirar novamente. O ponto forte, porém, de seu exercito e de sua offensiva era o sector de Epiro, unica parte onde ainda se mantinham no territorio grego. De sabbado para cá, porém, as tropas hellenicas desencadearam uma tremenda contra-offensiva justamente nesse sector. Os resultados não se fizeram esperar. Primeiro, foi uma divisão inteira desbaratada, anniquilada; precisamente a "Divisão dos Centauros", a "Divisão Venezza", a dos famosos bersaglieri.

Pareciam tres divisões. Não eram: era excesso de nomes. Tres nomes distinctos numa só divisão verdadeira.

Depois foi que se soube do resto: as outras divisões, a retirada forçosa e forçada, o equipamento e os proprios objectos de uso pessoal atirados fora para facilitar a contra-marcha, a contra-marcha em que os aviões de reconhecimento fascistas guiam do alto a infantaria das legiões romanas através dos picos e despenhadeiros. Heroicas legiões que desafiam alturas e abysmos atrás dos aviões que do céu as chamam.

E, assim, se retiram com gloria do campo de honra as legiões aladas e terrestres da Roma immortal.

A DEMOCRACIA SOBREVIVERA'

(Conclusão da 1ª pagina)

seu jugo de ferro se ha-de revelar.

Quasi em cada seculo, desde o dia em que se começou a registar os acontecimentos historicos, muita gente acreditou que se estava criando ou estabelecendo uma especie de nova ordem das idades.

No programma das civilizações, do qual descendem nossos programmas actuaes, podemos reconhecer a p r o priadamente que no vasto periodo de 2.500 annos somente houve umas poucas novas ordens no desenrolar do viver humano sob o que se chama governo.

A philosophia de um governo ordenado, em que os governados tenham tido uma especie de voz na sociedade civilizada, se remonta aos dias da antiga Grecia.

Deve se recordar, não obstante, que, emquanto a philosophia das democracia foi primeiramente expressada no papel, sua pratica não foi, de modo algum, consistente, limitando-se a um numero relativamente pequeno de sêres humanos e a uma zona geographica tambem relativamente diminuta.

"Chegamos á edade de Roma, a edade de um mixto extranho de eleições e de leis, de conquistas militares e de dictadura pessoal.

Com a derrocada de Roma e o transtorno da Europa pelos vastos movimentos de populações procedentes do Extremo Oriente, o progresso ordenado se perturbou e a espada fez com que o s a b e r permanecesse occulto.

Depois, com o despertar millenario, com as cruzadas, o systema feudal, os gremios, os reis e o renascimento, a edade que precedeu immediatamente a nossa, cresceu, desenvolveu e floresceu.

Foi essa uma éra de enorme distinção. Nesta estreita apparencia de pequenos movimentos verificados em pequenos logares e encabeçados por pouca gente, para iniciar um vasto passo para a frente — a era de 1776, na qual, graças a Deus, ainda vivemos — seus precalços encontraram seu mais livre desenvolvimento nas colonias que eram organizadas na America do Norte. Alli, mediante um processo de ensaio e de erros, a democracia, na forma que foi aceita desde então em tantos paizes, teve seu nascimento e adextramento.

Veiu então á existencia o primeiro governo de alto espirito que se conheceu no mundo inteiro, cujo principio cardinal era a democracia: — o dos Estados Unidos da America do Norte.

Devemos aceital-o como um facto, porém, em verdade, fundamentalmente, era uma nova ordem, pois nada como isso havia sido visto antes.

A nova ordem se extendeu por quasi todas as regiões do mundo civilizado. Diffundiu-se de variadas formas. As Americas e as Ilhas Britannicas encabeçaram o mundo, diffundindo o evangelho da democracia entre os povos grandes e pequenos. E o mundo, com justo direito, estimou que havia eliminado o feudalismo, a conquista e a ditadura.

"Toda a gente opinou nesse sentido até 1914, quando se fez um esforço definitivo em certa parte do mundo para destruir "a nova ordem das idades" existente, annullar seu evangelho, realmente curto, e substituil-o pela doutrina, de que a força faz o direito.

A tentativa fracassou ha 22 annos. Vós e eu, que servimos durante o periodo da guerra mundial, affrontamos nos ultimos annos os esforços antipatrioticos que alguns de nossos compatriotas realizam para fazer-nos crer que os sacrificios feitos por nossa propria nação foram inteiramente vãos. Centenas de annos depois da época actual, os historiadores dirão com justiça que a guerra mundial preservou a nova ordem das idades, ao menos por toda uma geração — durante 20 annos completos — e que, se o chefe de 1918 tivesse obtido exito, alcançando uma victoria militar sobre as nações associadas, a resistencia que em nome da democracia se faz em 1940 seria totalmente impossivel.

Os Estados Unidos, portanto, sentem-se orgulhosos da parte que lhes cabe ao manter a éra democratica por occasião da guerra de que participaram.

Eu, pela minha parte, não creio que seja possivel que éra da democracia nos assumptos humanos desappareça, ou que possa desapparecer durante creio que a simples força obtenha exito e possa esterilizar as nosso periodo de vida. Não creio que a simples força obtenha exito e possa esterilizar as sementes que encontraram raizes tão profundas no melhoramento da vida humana.

Eu não acredito que o mundo venha a adoptar, modernizada, a velha escravidão, ou um controle travestido de moderno feudalismo, que venha a aceitar os modernos imperadores, os modernos ditadores ou as modernas olygarchias actuaes.

"Os proprios povos que se encontram sob sua dominação serão os que se levantarão contra elles.

Reconhecemos em 1940 a existencia de certos factos que no se conhecia em 1918.

A necessidade de eliminar os armamentos aggressivos, a necessidade de eliminar as barreiras para conseguir estabelecer um mundo mais unido, e a necessidade de restaurar a honra da palavra empenhada e da palavra escripta.

Compreendemos que é necessario melhorar grandemente os procedimentos seguidos pelas democracias, afim de que possamos levar a cabo esses propositos. Por cima de tudo isso, porém, reconhecemos e acatamos a verdade de que está em nossas mãos o futuro da humanidade. Continuamos ainda unidos e faremos quanto estiver ao nosso alcance para manter intacta essa nova ordem estabelecida pelos fundadores da America do Norte."

PALAVRAS DO SECRETARIO DA MARINHA

COLUMBIA, Carolina do Sul, 11 (Reuter) — "America quer permanecer fóra da guerra, mas não á custa da cobardia e da deshonra" declarou em discurso pronunciado hoje por occasião das commemorações do Dia do Armisticio, o senhor Knox, secretario da Marinha.

"Não se pode intimidar a America — accrescentou. Não se pode mediante ameaças forçar-nos a adoptar uma attitude de paz por qualquer preço". Em seguida, disse que viera a esse Estado, "um dos mais democraticos da União, não por coincidencia mas com o proposito de demonstrar que agora, depois das eleições, os Estados Unidos vão entrar em uma nova phase. Preconizou, depois, medidas energicas contra os elementos indesejaveis e concluiu declarando que o rearmamento do paiz deve ser sufficientemente poderoso para poder proteger todo o hemispherio.

SERA' IMPONENTE A RECEPÇÃO AO GENERAL GOES MONTEIRO

(Conclusão da 1ª pagina)

o prefeito Henrique Dodsworth, interventor Amaral Peixoto, drs. Paulo Bittencourt, Lourival Fontes, Horacio de Carvalho Junior, Pires do Rio, Herbert Moses e J. Vieira de Macedo.

Em terra, o antigo chefe do Estado Maior do Exercito receberá os cumprimentos dos demais membros da commissão, isto é, dos ministros Gaspar Dutra, Guilhem, Waldemar Falcão, general F. J. Pinto, major Filinto Muller, coronel Benjamin Vargas, drs. J. E. de Macedo Soares, Roberto Marinho, Elmano Cardim, Jorge Dodsworth e Georgino Avelino.

RUMO AO CLUB MILITAR

Ao desembarcar, o general Góes Monteiro passará em revista a guarda de honra que lhe prestará continencia, composta de uma companhia da Escola Militar e da Escola Naval, finda a qual tomará o automovel posto á sua disposição e acompanhado de grande cortejo rumará para o Club Militar, fazendo todo o percurso pela Avenida Rio Branco ao longo da qual serão postadas bandas de musica militares. Em frente áquella entidade social, uma companhia do Batalhão de Guardas prestará continencias ao homenageado.

No salão de honra do Club, o general Góes receberá, então, os cumprimentos das diversas associações civis e dos seus camaradas do Exercito e da imprensa, sendo nessa occasião saudado pelo ministro Eurico Dutra em nome do Exercito, de amigos e do prefeito federal.

NOVAS HOMENAGENS

Em data ainda não fixada, por deliberação da Commissão, será promovido ao illustre soldado um grande banquete a que se associarão todas as classes representativas do paiz, e cujas listas de adhesão serão opportunamente offerecidas á assignatura daquelles que nelle desejarem tomar parte.

LANCHAS A' DISPOSIÇÃO

Afim de cumprimentarem a bordo o general Góes Monteiro, o ministro Aristides Guilhem cedeu as lanchas "Castilho França" e "Arsenal de Marinha do Rio de Janeiro", que estarão atracadas desde 12 horas no Caes Pharoux, destinadas a conducção das personalidades designadas pelo ministro Eurico Dutra.

UM TELEGRAMMA DO MINISTRO DA GUERRA

Do ministro Eurico Dutra, recebemos o seguinte telegramma: "De 9-11-40 — Em nome grande commissão amigos admiradores general Góes Monteiro, que regressará dos Estados Unidos bordo "Argentina", dia 13 ou 14, onde foi em elevada missão governo, tenho a honra de solicitar para o brilhantismo da sua recepção, cooperação desse prestigioso orgão da imprensa brasileira a qual o eminente cidadão tem dado as mais constantes provas de apreço e amizade. Cordiaes saudações. Eurico Gaspar Dutra, Presidente Commissão.

CONVITES AOS GENERAES E DEMAIS AUTORIDADES MILITARES

Em data de hontem, o ministro da Guerra, por intermedio da Secretaria-Geral, convidou os generaes e officiaes para receberem o general Góes Monteiro, que chegará amanhã, dia 13, pelo vapor "Argentina". Declara ainda aquelle titular, que após o desembarque os officiaes se dirigirão ao Club Militar, onde será offerecida uma recepção em nome do Exercito ao illustre viajante. O uniforme é o seguinte: calça cinza, tunica branca — desarmado.

Aviões Brasileiros e Bolivianos Continuam Procurando o Tri - Motor "Juan Del Valle"

INFRUTIFEROS OS RESULTADOS

LA PAZ, 11 (U. P.) — O director-geral da Aviação, coronel Santalla, declarou á United Press o seguinte: — "Hontem e hoje aviões bolivianos e brasileiros voaram insistentemente sobre a região onde se acredita se tenha perdido o tri-motor "Juan del Valle", com resultados totalmente infrutiferos. Hoje enviaremos 13 paraquedistas militares". O citado official admittiu que as esperanças de encontrar vivos os passageiros são remotissimas. Entre os viajantes achavam-se o prefeito, o alcaide, o reitor de Santa Cruz e o brasileiro José Dolubella. Outras autoridades acreditam que só por milagre os passageiros poderiam encontrar-se vivos.

Perdido o Exercito Italiano no Epiro

(Conclusão da 1ª pagina)

cito do Pó e Gerloso no terceiro exercito.

COMEÇARAM A AGIR AS BATERIAS ANTI-AE'REAS INGLEZAS

OCHRIDA, 11 (U. P.) — As informações que chegam a esta cidade e relacionadas com a campanha da Grecia, dizem que uma nova tentativa das tropas italianas para avançar em direcção de Paramathya, desde a margem esquerda do rio Kalamas, foi frustrada, tendo os italianos que retrocederem com fortes baixas.

De accordo com essas informações as unidades italianas, alinhadas junto ao Kalamas, iniciaram o avanço pelo caminho de Paramathya, Porto Parga, passando por Margarition, sendo entretanto contidas pelo fogo concentrado de duas posições gregas de artilharia e pelo fogo cruzado dos ninhos de metralhadoras que lhes causaram 10 mortes e 19 feridos.

Os gregos appreenderam 51 caminhões do inimigo. O ataque se verificou ao avançarem os italianos com agua até os joelhos, pois choveu toda a noite na frente de Epiro, provocando o desbordamento do rio.

Outros despachos aqui chegados dizem que já estão operando baterias anti-aéreas britannicas no sector de Biklista e que as mesmas abateram um avião italiano dos dois que sobrevoaram a cidade ás nove horas de hoje.

O apparelho caiu em chammas nas proximidades da aldeia albaneza de Poloska, no valle do Devoli.

Importante Accordo Entre a Polonia e a Tchecoslovaquia

O PACTO DE COOPERAÇÃO ECONOMICA E POLITICA ASSIGNADO EM LONDRES

LONDRES, 11 (Reuter) — Um solenne accordo acaba de ser assignado entre os representantes dos governos da Polonia e da Tchecoslovaquia, aqui acreditados.

Por esse instrumento, pactuam as duas partes que, de uma vez para sempre, todos os dissidios e disputas do passado desapparecerão, substituidos por uma estreita cooperação politica e economica.

E' este o texto do communicado do conjunto dado á publicidade e em que os signatarios exprimem a esperança de que essa collaboração servirá de base para uma "nova ordem na Europa central" no fim da guerra, quando elles se juntarão a outros paizes daquella parte da Europa.

Commentando o accordo, o ministro de Informações referiu-se á "farça cynica dos nazistas, que querem fazer crer serem elles os constructores da "nova ordem européa".

Os circulos politicos desta capital são de opinião que o accordo agora concluido entre os polonezes e tchecoslovacos não teve nenhuma interferencia estranha, tendo sido espontaneamente resolvido pela esplendida visão dos homens que o concluiram.

O governo britannico acolheu o referido accordo com toda a sympathia e encarando-o como um feliz augurio do futuro estado dos negocios da Europa.

The War from London

British News Service

LONDON, 11 th november.

An analysis of the R. A. F. raids in the fourteen months of the war shows that the British aircraft bombed 261 places in Germany, 235 in occupied territories (Norway, Denmark, Holland, Belgium, France and Czechoslovakia) and 17 in Italy.

Some important objectives were: factories, power-stations, railways, etc. at Berlin, 26 raids; oil-targets, railways, etc. at Naples, 2 raids;

largest and most important rail-center and good-yards in Europe, at Hamm, over 80;

naval bases, docks, shipbuilding yards, at Bremen, 42, Emden 25, Hamburg 52, Kiel 26, Wilhelmshaven 31;

potential invasion ports, at Boulogne 45, Calais 39, Flushing 48, Ostend 45;

factories, good-yards, and rail communications at Cologne, 39, Essen 23, Krefeld 17, Mannheim 20, Osnabruck 31, Soest 32.

Oil targets at Gelsenkirchen 30, Hanover 27, Magdeburg 17, Politz 5.

In all, ports, docks, etc. have been bombed in 18 places in Germany and 63 in occupied territories; oil targets, 37 in Germany and 22 in occupied territories; seaplane bases and aerodromes, 84 places in Germany and 115 in occupied territories; good-yards, railway centers etc., 78 places in Germany and 15 in occupied territories; factories, 50 places in Germany and a few in occupied territories.

Total number of raids on ports, docks and shipping, 54; on oil-targets, 277; on good-yards, railways, etc. 475; on factories and works 218; aerodromes and seaplane bases, 641.

Since May 10, when bombing raids were started on a widespread and heavy scale, the R. A. F. have lost 211 planes in all over Germany, occupied territories, and Italy. The German loses in meeting our attacks for the same period amount to 64 aircraft destroyed by our bombers, and a large number damaged. All the above facts and figures are an authoritative compilation based on official communicate.

The "Times" on "The Eastern Effort":

"It is well the House of Commons should devote an early sitting to the war effort of India, Burma and the Eastern colonies.

The whole philosophy of Totalitarianish is repugnant to Indian thought. Mr. Gandhi's ideal is at opposite poles from those of the authors of "Mein Kampf" and Prelude to Machiavelli".

A more dynamic hostility inspires the Indian Moslems. They are particularly concerned with the possibility that the Axis may carry war into the territories of the Moslem peoples between the Aegean and the North West frontier of India, are more distrusful of the intention of the Duce whose uninvited assumption of the title of Protector of the Islam is regarded with contempt. The Nazi doctrine is even more repugnant.

It is not surprising their leaders are urging the Indians to give all possible support to the British war effort. The scale of India's war effort has already exceeded her excellent record in the last stages of the four-years war.

In the military domain, her army is being brought up to a strength of nearly half a million men, over 60.000 of whom are already oversea and being equipped with mechanical transport. The Indian yards are actively constructing small craft for the Royal Indian Navy and preparations are on foot for the expansion of their air-force. In the field of supply, India can provide raw materials and war material for the Imperial forces in Egypt. Sir Jeremy Raisman Tuesday made the encouraging statement that India is able now to pro- that India is now able to proeds for her own requirements, and will shortly be turning out armoured vehicles and armour plates in large quantities for the first time.

If as seems most probable, the aggressor States intend to carry war to the East, the fact that the Indian Empire will be able to supply its own military requirements and those of the Imperial allied forces in Africa and Asia must have a vital influence on the conduct and development of the campaign.

Tremeu a Terra na California

SANTA BARBARA, California, 11 (Reuter) — Esta região foi sacudida por violento tremor de terra na madrugada de hoje não se sabendo ainda se houve victimas ou damnos materiaes.

Melhorou a Situação Dos Inglezes No Mediterraneo

As Tropas Que Defendem o Egypto Receberam Reforços, Armas e Munições

O AVANÇO ITALIANO CONTRA ALEXANDRIA E' UMA OPERAÇÃO MUITO DIFFICIL — GIBRALTAR ESTA' APPARELHADA A REPELLIR QUALQUER ATAQUE

CAIRO, 11 (Do correspondente militar da Agencia Reuter) — O general Wavell, commandante em chefe das forças britannicas do Grande Oriente Proximo, reorganizou os seus planos sem tomar em conta o auxilio francez e tendo na devida consideração que um avanço italiano, através do deserto, visando atacar Alexandria, constitue uma operação difficil, senão impossivel. As forças britannicas do Oriente Proximo foram progressivamente reforçadas, tanto em numero como em equipamento. Até hoje, estas forças eram consideradas como "um exercito tão bom como se esperava" ao passo que os italianos mostram-se fracos, no que concerne o treino tactico, que é tido como inferior ao das tropas britannicas.

A posição britannica no Deserto Occidental melhorou consideravelmente durante os ultimos mezes. Tanto os armamentos com as defesas foram melhorados e os homens conhecem agora todos os detalhes da guerra no deserto. Se os allemães tiverem capazes de reforçar os italianos, nesta frente, isto lhes levará algum tempo antes de attingir a efficiencia neste modo de combater. Acredita-se que não existem ainda tropas germanicas na Lybia, afora alguns technicos e observadores militares. Os italianos estão repartidos sobre uma area bastante extensa e avançada.

Não dispõem de grande abundancia de material e de petroleo, na Lybia. Agora que os britannicos occupam Creta, estão em condições de prejudicar mais efficientemente o reabastecimento e as communicações com a Lybia.

As difficuldades do lado britannico não são relacionadas com o potencial humano. A qualidade das tropas é excellente e estão sendo progressivamente reforçadas com elementos procedentes da Australia, da Neo-Zelandia, das Indias, assim como da Inglaterra. O estado maior britannico continua mantendo as suas armas blindadas e os seus aviões em condições de poder desfechar qualquer golpe onde possa causar os maiores damnos ao inimigo. No emtanto, os criticos militares não escondem que a campanha no Oriente Proximo terá de ser dura e que a luta atravessará diversas phases. No que concerne a posição de Gibraltar, ella foi reforçada consideravelmente e os seus defensores confiam na possibilidade de resistir com exito a qualquer ataque.

Resumindo: 1.º — Entre as acções essenciaes, a campanha do Oriente Proximo passa para o primeiro plano e a Inglaterra deve manter-se no Egypto, custe o que custar, devido á importancia estrategicada do canal de Suez e de Alexandria. O inimigo deve ser derrotado aqui e isto dependerá da habilidade da Grã-Bretanha e dos seus alliados.

2.º — A Inglaterra deve auxiliar a Grecia, da melhor forma possivel.

3.º — Logo que os seus recursos o permittirem, a Inglaterra deverá desferir um golpe contra o adversario no ponto em que este puder ser mortalmente attingido, e isto com toda a força possivel. A cooperação entre a RAF e o exercito, no Deserto Occidental, é excellente e os homens mostram-se superiores aos italianos.

Na Africa Oriental, os italianos mostram-se vulneraveis na frente da Abyssinia, como acaba de ser demonstrado pela violenta reacção mediante a qual reconquistamos a posição avançada de Gallabat, na fronteira do Sudão e da Ethiopia, acção essa em que os italianos empregaram numerosos aviões.

Por outro lado, a situação na Syria apresenta-se difficil. A Inglaterra não pode permittir que a Syria caia em mãos inimigas. Até agora, as condições deste paiz, sob o regime existente, continuaram relativamente estaveis.

ANNULLADA A RESISTENCIA DAS FORÇAS FRANCEZAS DO GOVERNO DE VICHY NA FRANÇA EQUATORIAL

LONDRES, 11 (U. P.) — O Quartel General das Forças Livres Francezas sob o commando do general De Gaulle,

GRAL DE GAULLE

informou que suas tropas da Africa se apossaram de Libreville, com o que se póde considerar definitivamente annullada a resistencia das forças francezas adeptas do governo de Vichy na Africa Equatorial Franceza.

A radio-diffusora de Leopoldville, no Congo Belga, informou tambem a captura de Libreville, accrescentando as informações recebidas de que o governador-geral da Africa Equatorial Franceza, general Tetu, se achava entre os prisioneiros e que as forças de De Gaulle se haviam apoderado de grande quantidade de material bellico.

O almirantado e o Ministerio do Ar negaram que forças britannicas tivessem bombardeado Libreville, divulgando o seguinte communicado: "Relativamente ás informações publicadas pela imprensa declarando que o ministro da Fazenda de Vichy havia annunciado que a aviação britannica havia bombardeado intensamente Libreville, informa-se officialmente que isto é absotamente falso. Nenhum avião sob o controle britannico effectuou operações de bombardeio nessa região."

UMA PROCLAMAÇÃO DE DE GAULLE

LONDRES, 11 (Reuter) — O Quartel General das Forças da França Livre publica o seguinte communicado: "A guarnição da cidade de Libreville aceitou as condições propostas pelo commandante das forças francezas livres para cessação das hostilidades.

O commandante da guarnição rendeu-se hontem, dez de novembro, ás quatro horas e trinta minutos da madrugada." Os navios de guerra das forças navaes francezas livres "Commandant Brazza" e "Commandant Domine" entraram no porto de Libreville.

A capital do Gabon faz de agora por deante parte do Imperio Francez Livre".

De outro lado, foi publicado o seguinte communicado: "O dia onze de novembro foi solennemente commemorado pelas Forças Francezas Livres da Inglaterra e de todos os territorios que adheriram á França Livre.

Em Londres, o representante do general De Gaulle, acompanhado de uma delegação de officiaes, esteve successivamente no Cenotaphio, e junto ao monumento do general Foch onde collocou uma corôa de flores naturaes em nome do chefe das Forças Francezas Livres.

Entrementes, o sr. Cassin, ex-presidente da União Federal dos Antigos combatentes francezes, depositou ao Cenotaphio um ramo de flores em nome dos antigos combatentes. Durante todo o dia foi realizada uma peregrinação de francezes e inglezes ao monumento do marechal Foch.

Hontem um serviço solenne em memoria dos mortos da guerra foi celebrado em uma igreja catholica de Londres. Estiveram presentes varias personalidades entre os quaes o vice-almirante Jusellen e o general Le Gentilhomme. Nas provincias cerimonias analogas foram realizadas em acampamentos e base navaes onde estão ancoradas unidades navaes das Forças Francezas Livres. Um piquete de honra formado por duas secções de infantaria e uma de artilharia motorizada do acampamento central de treinamento das forças francezas livres prestou honras funebres nos monumentos dos mortos na Grande Guerra.

Em todas as bases em que se encontram unidades das forças da marinha franceza livre foi guardado um minuto de silencio. Em uma dessas bases, o commandante-chefe das unidades francezas em companhia de uma delegação de officiaes e marinheiros, bem como uma delegação de officiaes da marinha mercante franceza livre depositou uma corôa de flores sobre o monumento dos mortos da Marinha Britannica.

Nos territorios que adheriram á França Livre, por decisão do general De Gaulle, o dia onze de novembro, foi celebrado segundo a antiga tradição franceza com evoluções militares.

Conferencias foram realizadas pelos commandantes dos corpos sobre o generalissimo Foch "marechal de França e Inglaterra" e sobre as suas celebres palestras: "Só se está vencido quando se admitte a derrota". O mesmo thema foi desenvolvido em todas as escolas.

Molotoff Esperado Hoje Em Berlim

O Commissario das Relações Exteriores da Russia Está Acompanhado de Trinta Peritos --- O Reich Appellou Para a Russia, Afim de Contrabalançar o Auxilio Americano á Inglaterra --- Em Londres, Affirma-se Que Berlim Festejará o Delegado Vermelho, Inclusive Com os Raids da R. A. F

LONDRES, 11 — (Do Correspondente diplomatico da Agencia Reuter):

Não é provavel que a visita de Molotov a Berlim dê logar a novos desenvolvimentos politicos. De qualquer forma, os allemães mostram-se ansiosos em suggerir certas possibilidades interessantes a situação no Proximo Oriente, como o indica a presença em Berlim, do embaixador allemão na Turquia, sr. von Papen.

A machina de propaganda allemã esta procurando agir da melhor forma possivel, Ribbentrop vae á fronteira para acolher Molotov e Berlim o festejará tambem da melhor forma possivel, inclusive com as visitas constantes da RAF. O facto de que Molotv está acompanhado de trinta peritos parece significar que as negociações em curso tenham que prosseguir; os peritos pertencem ao commercio metallurgico, petrolifero, agricola, emfim a tudo quanto produz a Russia em materias primas e encontram-se ainda especialistas da producção aeronautica.

O Reich chegou á phase em que deve tudo tentar para fazer um appello aos recursos da Russia com o fim de contrabalançar o auxilio prestado á Inglaterra pelos Estados Unidos. Mas tanto Kalinin como Timoshenko falaram da mesma fórma, accrescentando que a Russia devia permanecer neutra. Seria surpreendente si a Russia não observasse mais esta politica. O factor essencial da sua politica foi de salvaguardar os seus proprios interesses e de conservar-se afastada do conflicto e portanto, os Soviets estão preparados para fazer algumas concessões deante da pressão germanica afim de preservar a sua neutralidade. Já constitue uma enerme concessão o facto de Molotov ter consentido em ir a Berlim. ... ...

E' a primeira vez que um presidente do conselho dos commissario do Povo ausenta-se da Russia emquanto está em funcção. Haverá numerosas especulações sobre as consequencias desta visita mas a informação segundo a qual o conde Ciano devia estar presente ás entrevistas não foi confirmada e é provavel que o embaixador japonez não assumiará outro papel senão o disposto pelo protocolo diplomatico. Até agora, diz-se que Molotov passará apenas dois dias na capital germanica mas que deixara ali os seus peritos e especialistas os quaes serão encarregados de elaborar os detalhes do accordo a ser assinado mais tarde.

EM TERRITORIO ALLEMAO

BERLIM, 11 (Reuter) — O sr. Molotov que deveria chegar amanhã cedo a Berlim, já se acha em territorio germanico, em Malkinia, onde penetrou hoje á tarde, acompanhado pelo embaixador allemão em Moscou, sr. Schulemberg, segundo informou a agencia DNB. O commissario sovietico do Exterior, foi recebido pelo chefe do protocollo, sr. Doernberg e pelo chefe do Estado Maior dos Fuehrers, sr. Stenger. O sr. Molotov será acolhido amanhã pelo sr. von Ribbentropp, por occasião da sua chegada a Berlim.

O QUE SE DIZ EM BERLIM

BERLIM, 11 (U. P.) — O commissario das Relações Exteriores da Russia, sr. Molotov,

Molotoff

é esperado nesta capital á ultima hora de amanhã, ou nas primeiras de quarta-feira em uma visita que quebra todos os precedentes, sendo a primeira vez que um funccionario sovietico de tão elevada categoria chega á Allemanha.

Acredita-se que o ministro das Relações Exteriores allemão, barão von Ribbentrop, irá a Dantzig para esperar o sr. Molotov, que deverá chegar a essa cidade na terça-feira de manhã e de onde, segundo se julga, virá a Berlim de avião.

Informação official dada a conhecer no sabbado á noite, poz fim aos rumores que circularam durante todo o anno, annunciando essa visita. Ao mesmo tempo, fazem-se conjecturas, agora, sobre a possibilidade de que o ministro das Relações Exteriores italiano, conde de Galeazzo Ciano, assista tambem ás conversações russo-allemãs. Nos circulos bem informados acredita-se que o ministro italiano se achará presente já que, desde sua ultima visita, que precedeu a assignatura do accordo tripartito com o Japão, indicou-se que melhoraram as relações russo-italianas.

Nesse sentido, diz o "Der Montag", em um editorial, que o sr. Molotov vem a Berlim afim de conferenciar sobre a nova ordem italo-allemã na Europa, embóra nos circulos officiaes e autorizados desta capital se tenha declinado de commental essa opinião. O artigo em questão applaude a visita que considera como uma reafirmação das boas relações germano-russas e outra corrente na cadeia de "decepções" soffridas pela Inglaterra.

Diz o referido jornal que "a primeira grande decepção foi a viagem do barão von Ribbentropp a Moscou, no anno passado, visita que culminou com a assignatura do pacto de não-aggressão. A segunda foi o tratado russo-allemão de dissolução do Estado polonez e o estabelecimento de uma paz verdadeira, no léste da Europa, de excellentes relações economicas. Agora vem a terceira decepção acompanhada pela vaga compreensão de que na nova ordem européa, que começou ao conferenciar o Fuehrer com o general Franco e marechal Petain e depois que Hitler e Mussolini conferenciaram, não se pode conceder a politica ingleza. A reaccionaria Inglaterra não póde imaginar uma politica exterior que seja conveniente para a Russia. Allemanha e Italia e Europa".

A importancia attribuida pelo governo a visita se demonstra pelos grandes titulos com que a imprensa a noticia e a maneira como se a assignalou no communicado official que foi dado a publicidade em Berlim, hontem, ás 22 horas, simultaneamente com a Agencia Tass, em Moscou. Todos os jornaes do domingo mudaram immediatamente suas primeiras paginas e o "Volkiescher Beobachter" e o "Lokal Anzeiger" publicaram na primeira pagina a photographia do sr. Molotov, que teria sido um despropesito ha 8 mezes. Não houve commentario algum.

ACCORDO RUSSO-JAPONEZ

TOKIO, 11 (U. P) — Nos circulos bem informados desta capital sabe se que pode-se esperar em breve a conclusão de um accordo russo-japonez attribuindo-se neste sentido grande importancia á visita a Berlim do commissario das Relações Exteriores da Russia, Molotoff. Acredita-se que este ponto foi o thema da entrevista realizada hontem entre o ministro das Relações Exteriores, Matsuoka, e o embaixador norte-americano, Grew, a pedido do primeiro.

A entrevista entre Grew e Matsuoka teve logar hontem na residencia official do ministro das Relações Exteriores, em Tokio, e ambos discutiram durante duas horas problemas relacionados á situação geral.

Recordou-se que Grew e Matsuoka conferenciaram tambem longamente em setembro, antes da assignatura da alliança triplice, o que foi motivo de que nos circulos bem informados se acredite que é possivel seja formulada a noticia de que a Russia e o Japão, durante a visita de Molotoff á Berlim, darão seu consentimento para a conclusão de um tratado.

A United Press soube que seria prematuro annunciar que tenham sido concluidas as negociações para um tratado, mas é bem conhecido o interesse demonstrado durante as negociações por circulos influentes de ambos os paizes para chegar a uma rapida conclusão das mesmas.

Grew, na qualidade de decano do corpo diplomatico, falou hoje ante o throno na praça do Palacio Imperial, no segundo dia das festividades que se realizam em commemoração ao 2.600º anniversario do Imperio.

O embaixador norte-americano apresentou as felicitações do corpo diplomatico ao imperador, a imperatriz, a familia imperial, ao gabinete, altos funccionarios e 50.000 espectadores. Depois de formular votos pelo bem estar e a felicidade da familia imperial Grew disse: "Que a prosperidade acompanhe o povo de vossa magestade, e que a nação contribua cada vez mais para a cultura e o bem estar da humanidade."

RESERVAS, EM LONDRES, SOBRE AS CONVERSAÇÕES NAZI-SOVIETICAS

LONDRES, 11 (Reuter) — Os meios autorizados ainda não possuiam, esta manhã, qualquer indicação precisa acerca da visita do sr. Molotov a Berlim. A julgar pela importancia da delegação, considera-se fóra de duvida que as conversações se revestirão de grande amplitude; comquanto nada se possa prejulgar sobre os seus resultados definitivos. E impossivel fazer prognosticos sobre se o aspecto economico eclypsará o politico, ou inversamente, parecendo que ambos se tornem igualmente preponderantes, embóra se torne mobjecto de clausulas secretas.

Não passa sem commentarios o facto de ser esta a primeira vez que um ministro russo vae ao exterior, depois da revolução sovietica. Tem-se como admissivel o comparecimento ás conversações russo-germanicas não só do conde Ciano, como do proprio embaixador japonez em Berlim. Um diplomata neutro dizia, hoje, ironicamente, que "a Russia ia ser convidada a assignar o pacto anti-komintern".

Não obstante essa falta de informações que possibilitem um juizo seguro sobre a natureza das transacções entre os Soviets e o nazismo, encara-se com reserva a hypothese de vir a Russia a ceder diante dos offerecimentos que, com certeza, Hitler lhe fará á custa de terceiros.

O redactor diplomatico do "Manchester Guardian", por exemplo, escreve: "A resposta de Moscou ás sugestões allemães dependerá, em parte, das conveniencias do imperialismo russo e, em parte, do julgamento que Molotov faça da situação allemã".

Em presença desses acontecimentos, parece improvavel se confirmem as previsões do "News Chronicle", esta manhã, no sentido de que lord Halifax renunciaria suas funcções, para facilitar uma remodelação ministerial, sendo substituido por Eden. O momento é de todo desaconselhavel para modificações na direcção de dois departamentos tão importantes, como sejam as secretarias o Exterior e da Guerra.

O "Times" declara: "A delegação sovietica é constituida em varios assumptos, o que faz prever tambem de diplomatas e peritos em varios assumptos, o que faz prever uma discussão, em larga escala, das mais diversas e complexas questões. Depois da ultima reunião official russo-germanica, sobrevieram dois acontecimentos que interessaram a Moscou: primeiro — a adhesão do Japão ao pacto triplice, o que poderia ser interpretado como uma advertencia á Russia: segundo — o avanço do Eixo para a Rumania e para a Grecia, em direcção ao Estreito e ás regiões petroliferas do levante. Qual será a resposta dos Soviets a essas duas attitudes? Até aqui, o que se sabe, relativamente ao Japão, é que a resposta sovietica foi a mais amistosa, adiantando-se, mesmo, que um tratado de não aggressão estaria para ser celegrado entre os dois paizes — a expensas da China. Quanto, porém, á ameaça aos antigos interesses da Russia no Estreito, a resposta sovietica foi menos clara. Hitler estará disposto, naturalmente, a fazer todas as concessões a Molotov.

A Grã-Bretanha repelle as forças germanicas: Franco recusa deixar que as tropas do Reich atravessem a Hespanha em direcção a Portugal; Petain não abre mão de seus escrupulos contra uma paz vergonhosa. Consequentemente, o Fuehrer tem de voltar-se para outro lado — para Moscou, esquecendo, por alguns instantes, suas velhas antipathias pelo Komintern. Os allemães esperam, evidentemente, que os russos concordem em cooperar na "nova ordem".

O "Daily Herald. opina, igualmente: "Os allemães querem a cooperação positiva de Moscou, no proseguimento da guerra e no plano da "nova ordem" da Europa; querem a adheso de Moscou, de uma ou de outra forma, ao pacto germano-italo-japonez; querem que os soviets reconheçam a Allemanha nazista e a Italia fascista como dirigentes da "Nova ordem" da Europa e, em particular, da vida balkanica: querem que a Russia exerça presso sobre a Turquia, afim de que esta se mantenha neutra, no caso do Reich invadir a Bulgaria para alcançar a Grecia. Querem, emfim, que a Russia comece a agir no Iran e no Agganistan, de modo a distrair a Gr-Bretanha e collocal-a em posiço difficil; sendo possivel que se cogte, mesmo, de dividir a Turquia, o Iran e o Afganistan em espheras de influencia allemã e russa. Resta saber, entretanto, a que ponto a Russia se afastará da sua politica de neutralidade".

O TERREMOTO DA RUMANIA FOI UMA VERDADEIRA CATASTROPHE

O NUMERO DE VICTIMAS JA' SOBE A 10.000 -- VRANTECHA COMPLETAMENTE ARRASADA — O PHENOMENO FOI SENTIDO NA BULGARIA, NA TURQUIA E NA YUGOSLAVIA

SOFIA, 11 (Reuter) — As victimas do terremoto que acaba de flagellar a Rumania já são estimadas em 10.000, segundo os ultimos informes, procedentes de Bucarest. No minimo, dez grandes cidades e numerosas aldeias foram seriamente damnificadas. Enormes incendios estalaram nos districtos petroliferos mas foram controlados pelas tropas.

A aldeia de Vrantecha que foi o epicentro do tremor de terra está completamente arrassada. O radio de Bucarest continua fazendo appello para que seja mantida a ordem nas aldeias e nas cidades attingidas e que todo o auxilio seja prestado ás autoridades para diminuir os soffrimentos da população.

MAIS DE 200 PESSOAS SOB OS ESCOMBROS DO EDIFICIO CARLTON

LONDRES, 11 (Reuter) — Estima-se que, pelo menos, 207 pessoas tenham morrido suffocadas, sob os escombros do Edificio Carlton, onde se encontravam prisioneiros, desde que o grande edificio de apartamentos desabou pela violencia do terremoto occorrido na Rumania.

Taes informações, provenientes de Bucarest, adiantam que, pelo menos mais de mil edificações ficaram muito damnificadas somente na capital da Rumania, tendo as autoridades ordenado a evacuação immediata dos seus moradores. Viajantes procedentes da Rumania declaram que é desolador o espectaculo apresentado pelos campos petroliferos.

Centenas de aldeias desappareceram, por completo. Dezenas de milhares de camponezes encontram-se sem tecto.

As noticias vindas das provincias são ainda mais tragicas.

DE STAMBUL

STAMBUL, 11 (Reuter) — Informações chegadas a esta cidade dizem que Bucarest foi sacudida novamente na manhã de hoje por um terremoto de "consideravel importancia".

SENTIDO EM VARIOS PAIZES O TERREMOTO

BUCAREST, 11 (Reuter) — O forte terremoto que assolou hontem a Rumania tambem foi sentido em menores proporções na Hungria, Bulgaria, Yugoslavia e Turquia.

O numero de mortes na Rumania é avaliado em mil e o de feridos em dois mil. Os campos petroliferos rumenos soffreram grandes damnos. Numerosos soldados e officiaes allemães morreram. Registaram-se depois novos tremores de terras com menores intensidade.

A nossa opinião

A Guerra e a Economia Americana

Informações procedentes dos Estados Unidos revelam a extraordinaria expansão dos mercados de productos geraes da grande Republica do Norte.

Esse crescimento succedeu á calmaria dos mezes de verão, em que o grande optimismo, provocado pelas perspectivas dos pedidos que proporcionariam o programma de defesa nacional, soffreu um natural abalo ante o temor de que a Grã-Bretanha viesse a capitular em face dos ataques do "blitzkrieg".

Enorme importancia teve, pois, para o mercado norte-americano, o resultado da batalha da Grã-Bretanha, não, apenas, pelos seus resultados moraes, como ainda, pelas suas consequencias praticas.

Realmente a Grã-Bretanha é um importantissimo factor pratico que se deve ter em conta em todos os calculos que se façam sobre o movimento commercial da America, pois a Inglaterra está comprando, actualmente, quasi dois terços das exportações norte-americanas.

A' proporção, porém, que se firma a posição ingleza em face dos frustrados ataques allemães, volta o optimismo aos mercados yankees, e esse optimismo gera, nos meios de producção, um sadio ambiente de confiança que não deixa de estimular a intensificação das relações commerciaes dos Estados Unidos com os outros paizes do continente americano.

O bom exito dos americanos do norte com que, a par do acceleramento do rythmo de sua producção, procurem obter mercados mais amplos na America do Sul, para onde venham a escoar, depois, os seus productos, substituindo, assim, os mercados inglezes, cuja voracidade é artificial.

A America Latina vem procurando, igualmente, os productos norte-americanos, sendo que dois terços dos pedidos de informação sobre artigos yankees no mez passado são procedentes do sul do continente, segundo recente declaração do chefe do Bureau Commercial da Associação dos Commerciantes de Nova York.

Está claro que semelhante situação é decorrente da guerra actual e do severo bloqueio britannico. Difficilmente, entretanto, poderiam as Americas dispôr de emergencia tão propicia ao estabelecimento do pan-americanismo sobre a solida base do intercambio economico.

Carestia Por Contagio

Mauricio de Medeiros

O carioca está atravessando um periodo de sérias attribulações, victima de uma doença que não está estudada nos compendios de pathologia humana, mas que, em verdade, faz parte da pathologia social: a carestia por contagio.

O facto é que, todos os dias, apparecem noticias de que qualquer coisa subiu de preço. Ora é a carne, ora o feijão, ora a carne secca, ora o leite, ora a manteiga.

Em alguns desses casos, parece haver qualquer justificativa plausivel. Mas, quando se estabelece a affirmação geral de que a vida está encarecendo terrivelmente, cria-se o contagio. E aquelles fornecedores, que ainda não tinham augmentado o preço de seus fornecimentos, por não haver nenhuma razão que os levassem a isso, entendem de sobretaxal-os, informando simplesmente o freguez de que tudo está subindo...

E' este o estado de espirito que reina hoje em dia no commercio carioca. O tintureiro que continua a pagar o sabão pelo mesmo preço e a agua pelas mesmas taxas do começo do anno, notifica candidamente o seu freguez de que dagora por diante vae cobrar mais 1$000 por lavagem de cada terno. Por que? Ninguem poderia explicar. Nem elle proprio. A verdade é, apenas, que elle viu tudo augmentar de preço em torno de si e resolveu acompanhar o movimento...

Acredito que mais que nunca a medida excepcional do estabelecimento de uma commissão de tabellamento de preços se impõe.

O Governo foi positivamente ludibriado quando, extinguindo a que havia, confiou no commercio, para que não alterasse os seus preços. Se se levantar uma estatistica de preços comparando os de antes dessa extincção com os actuaes, verificar-se-á que, de um modo geral elles dobraram. E tudo isso em poucos mezes.

E' certo que para um desses generos — a carne fresca — o Conselho de Defesa Economica do paiz tomou medidas urgentes e parece que, efficazes, pois assegurou á população que o kilo de carne continuaria a ser vendido pela taxa de 2$800, que era a anterior á subita especulação que se tentou fazer em torno do artigo. Confesso, porém, que continuo a pagal-o a 3$000 e que, como eu, a maioria dos cariocas ainda não se apercebeu da influencia das decisões do Conselho sobre o preço da carne.

Segundo me informam, ha quem, nesse Conselho, ache que a carne é baratissima no Brasil, o que talvez seja uma verdade. Mas se um kilo de carne custar 1 dollar nos Estados Unidos, não é transformando o dollar em mil réis que acharemos a exacta correspondencia no valor desse artigo, e sim transportando o preço acquisitivo do dollar naquelle paiz e comparando-o com o do mil réis. O dollar vale vinte mil réis, quando trocado em nossa moeda. Mas o que um americano faz com um dollar no seu paiz, não é positivamente o que um brasileiro fará com vinte mil réis no Brasil: é muito menos. Tambem, um operario que ganhe um salario de um dollar por dia, não existe certamente nos Estados Unidos. E para nosso padrão de moeda, um salario diario de 20$ é dos melhores!

A busca de um preço justo para nossas utilidades não pode ser feita, em comparações. E' bem certo que, a despeito de tudo, a vida no Brasil é ainda das mais baratas do mundo. Mas é uma questão de moeda. Tambem se um brasileiro fôr se estabelecer no Paraguay recebendo salarios em mil réis, será nababo com qualquer cem mil réis...

Tudo indica que essa questão de preços é por tal forma viva, rapida, mudando tão subitamente, que a commissão, que tivesse de occupar-se de tal assumpto, deveria ter um caracter quasi policial, para poder conter os abusos e punil-os.

O restabelecimento de uma commissão de tabellamento de generos de primeira necessidade é uma medida que se impõe para combater a doença actual: a carestia por contagio!...

O commentario internacional

A VISITA DE MOLOTOV A BERLIM

A imprensa totalitaria vem fazendo um grande alarido em torno da viagem de Molotov a Berlim. O commissario das Relações Exteriores da URSS está acompanhado de trinta peritos em assumptos economicos, agricolas, metallurgicos e petroliferos. Isso demonstra que as negociações entaboladas pela delegação russa devem comprehender, pelo menos na apparencia, materia referente á intensificação do intercambio commercial teuto-sovietico.

Circulos autorizados de Londres attribuem essa espectacular visita do delegado de Stalin ao Reich a uma manobra totalitaria, afim de contrabalançar o desastroso effeito das declarações de Roosevelt, ao annunciar ha dias a mobilização de recursos industriaes americanos para o auxilio á Inglaterra.

No seu ultimo discurso de Munich, Hitler affirmou que a Allemanha tem todo o parque industrial da Europa á sua disposição. Esse facto ninguem contesta. Mas, faltam ao Reich o supprimento de materias primas necessarias ao funccionamento de sua modernissima machina de guerra.

Assim, mais uma vez, o dictador nazista bate ás portas de Stalin, pedindo o auxilio sovietico para o proseguimento da luta contra a Grã-Bretanha.

Resta saber se a Russia permanecerá neutra ou se entrará em novas negociações politicas com as potencias do Eixo. Nos ultimos dias, os jornaes de Moscou têm feito sentir que a URSS é a unica das grandes nações a manter uma "neutralidade estricta" em face da guerra.

Essa these é de um cynismo revoltante. Se a allusão foi feita expressamente aos Estados Unidos, a actual viagem de Molotov á capital do Reich é um desmentido a tudo o que nesse sentido vem affirmando a imprensa sovietica. De facto, se o governo americano está decidido a abastecer a Inglaterra da producção industrial necessaria á guerra, a Russia tambem faz o mesmo em relação á Allemanha. Não pode, portanto, dizer que os Estados Unidos abandonaram a posição de neutralidade que deviam manter, emquanto a URSS guarda uma linha de perfeito equilibrio juridico, não participando do que os vermelhos chamam a "guerra imperialista".

Tudo isso é pura tapeação. Na realidade, a Russia, desde o começo de 1939, não tem feito outra coisa senão auxiliar a politica do Eixo. Por esse motivo, arrastaram-se durante mezes e mezes as conversações dos technicos militares franco-inglezes que foram a Moscou, em março de 1939, para um entendimento com o Estado Maior do exercito vermelho. Esses entendimentos foram uma verdadeira farça, só tendo cessado quando se annunciou a sensacional ida de Ribbentrop a Moscou para assignar o primeiro pacto commercial russo-allemão, poucos dias antes do inicio da guerra.

Ha mezes, encontra-se na capital sovietica sir Stafford Cripps, novo embaixador britannico, com o objectivo de assignar um accordo commercial com a Russia. Essas negociações vêm se arrastando sem solução, exactamente como aconteceu em 1939.

E agora, Molotov parte para Berlim afim de concluir novo pacto com o Reich. Isso significa que a politica russa é obstinadamente totalitaria. Pode tambem demonstrar que Stalin teme o "blitzkrieg" allemão, pois o exercito vermelho não é uma força que se opponha ao tremendo poderio do Reichswher.

De qualquer forma, os dois blocos em luta estão perfeitamente caracterizados: dum lado as potencias totalitarias da esquerda e direita, e do outro lado as democracias.

E' essa a primeira conclusão que se pode tirar da visita de Molotov a Berlim.

TOPICOS

GENERAL GÓES MONTEIRO

Chega amanhã o general Góes Monteiro. O illustre militar vem de accrescentar á sua brilhante folha de serviços prestados ao paiz, mais um de marcado valor. Representando o Brasil na reunião dos chefes de Estado Maior das nações latino-americanas, que, obedecendo a prescripção da recente Conferencia de Havana, visitaram e estudaram o admiravel systema de fortificações e as usinas de guerra norte-americanas, o general Góes Monteiro se houve na grande nação amiga de modo a elevando ainda mais o conceito de que ali gozam as grandes figuras do Brasil novo, mais ainda solidificar seu invejavel prestigio pessoal nos Estados Unidos.

Justas, justissimas, as excepcionaes homenagens que lhe serão prestadas á sua chegada.

No Instituto Brasileiro de Cultura

A EXALTAÇÃO DA OBRA DE EUCLYDES DA CUNHA

Reune-se hoje, ás 17 horas, no salão nobre do Lyceu Literario Portuguez, á rua Senador Dantas 118, o Instituto Brasileiro de Cultura.

Nessa sessão será entregue ao dr. Candido Motta Filho, jurista, sociologo e ensaista, illustre professor da Faculdade de Direito de São Paulo, o diploma de socio correspondente daquelle sodalicio. O novo socio será saudado pelo dr. Henrique de Rezende.

Em seguida, o dr. Candido Motta Filho dissertará sobre o thema "O Sentido de Brasillidade da Obra de Euclydes da Cunha" que, além de ser uma exaltação do pensamento enclydiano, constituirá uma resposta eloquente a quantos procuram diminuir o valor do esforço cultural do grande autor de "Sertões".

O Estado Novo

AGAMEMNON MAGALHAES

Ha tres annos que o Estado Brasileiro passou por uma profunda reforma adaptando-se ás novas condições sociaes e economicas do Brasil e do mundo dentro do espirito tradicionalista e christão da nacionalidade.

Tenho definido o golpe de Estado de 10 de novembro de 1937 como uma attitude nacional diante do conflicto das culturas, que se extremavam para a direita e para a esquerda, abrindo caminho para as soluções mais violentas e inesperadas. Era indispensavel fortalecer a autoridade do Estado. Diria melhor, fortalecer a autoridade da nação, enfraquecida por factores regionaes e dividida pela hypertrophia do poder economico e politico das grandes unidades da Federação.

Uma nação com o seu poder assim fraccionado, sem unidade de commando e de orientação não poderia resistir aos factores internos e externos de perturbação e de desordem. A crise no Brasil era principalmente de autoridade, sem a qual não ha collectividade que se entenda nem problemas que se resolvam.

A prova ahi está. Compare-se a situação do paiz antes de 10 de novembro de 1937 com a actual e veja-se, nesses tres annos de autoridade e de trabalho, quanto conquistamos em ordem, em paz, em trabalho e em prosperidade em todas as regiões do Brasil.

Creio que até os scepticos e os homens de má fé, os que têm ainda nalma o recalque de ambições frustradas ou de posições perdidas. Creio que todos os brasileiros nos farão justiça dizendo, nas horas de meditação civica, que o regime de 10 de novembro foi realmente uma solução nacional.

O Brasil está em forma e em forma todos os brasileiros. Tudo está no seu logar. Todas as profissões dentro dos seus quadros.

Nenhum motivo hoje, de ordem economica ou politica, de ordem religiosa ou moral separa, divide ou nos atira uns contra os outros. Não ha mais correligionarios ou adversarios porque desappareceram os partidos e os grupos que exploravam o poder. Todos collaboram dentro da sua actividade e na medida do seu patriotismo, com a Nação.

Os homens que têm a responsabilidtde do poder não são homens de uma facção ou de um credo. São homens de um regime. São homens que seguem uma verdade. A verdade nacional. Quem assim não entender ou praticar está errado e cairá como as folhas seccas de uma arvore que renova todos os dias a sua seiva. Quem não tiver um poder de renovar, de criar um poder de adaptar-se pela compreensão e a reforma de si mesmo estará fora da época e do regime.

O Estado Novo é um appello ás consciencias. Um appello ás intelligencias. Um convite ás renuncias do estomago e dos appetites. Um protesto contra o commodismo ou as attitudes utilitarias. E' uma convocação de todos os brasileiros para o trabalho, a construcção da paz no presente e no futuro, a defesa da nacionalidade nos dias certos como nos dias incertos, a segurança e a sorte das gerações futuras, cujo destino esta em nossas mãos nesta hora tão grave e tão escura para a humanidade.

Chamados os Cidadãos das Classes de 1918 e 1919 Para Se Incorporarem ao Exercito

Os cidadãos das classes de 1918 e 1919 sorteados e convocados pela 1ª Circumscripção de Recrutamento, constante do contingente da 1ª chamada, deverão se apresentar nas Juntas de Alistamento dos Districtos em que residem afim de serem incorporados ás fileiras do Exercito, no periodo de 13 a 27 do corrente.

Os nomes desses sorteados se acham publicados no "Diario Official" de 22, 23, 24 e 25 de outubro findo. Na falta de conhecimento das Juntas de Alistamento que interesse ao cidadão, este deve procurar informes na 3ª Secção da 1ª Circumscripção de Recrutamento. Os que deixarem de se apresentar incorrem no crime de insubmissão, punivel com a pena de 4 mezes a 1 anno de prisão e sómente prescreve aos 53 annos de idade, isto é, 8 annos depois de completar 45 annos de idade.

A Cidade

A "FORRA" DO GENRO...

O juiz recusou realizar o casamento do genro com a sogra. A noticia agitou o Fôro e espalhou-se rapidamente pela cidade. A agitação não foi produzida pela attitude do magistrado, que agiu de accordo com o Codigo Civil. Na verdade, a lei brasileira estabelece que não podem casar "os afins em linha recta, seja o vinculo legitimo ou illegitimo, accrescentando que "a afinidade, na linha recta, não se extingue com a dissolução do casamento." O que espantou, portanto, não foi o impedimento legal, mas o desejo de casar manifestado, livremente, por sogra e genro. O mundo está maluco. Gallo tem chifre, sem allusão á conducta das gallinhas. Bode dá leite, como qualquer cabra nacional. Mulher vira homem com o maior descaramento. Além disso, ha um mundo de coisas fantasticas que occorrem por ahi afora e a imprensa de Bello Horizonte regista, em "furos" sensacionaes, num esforço de reportagem que tanto exalta o dynamismo dos confrades mineiros.

Depois de taes phenomenos, parecia esgotada a capacidade de espanto do povo carioca. Mas não estava. Tanto que a decisão daquella dupla, quebrando uma secular tradição de odiosidade, causou authentica estupefacção, produzindo na opinião verdadeiro abalo. Esse par de namorados bateu o record de ineditismo, derrotando todos os gallos e bodes deste e de outros paizes

E' pena, no entanto, que o enlace não se tenha realizado. Porque aquelle genro, passando a marido, ia fatalmente tirar uma bruta "forra" da sogra...

Inaugurada Hontem a Exposição Decennal da Revolução Brasileira

Uma Synthese de Todas as Realizações do Governo Getulio Vargas no Certame Organizado Pelo Departamento de Imprensa e Propaganda

O presidente Getulio Vargas inaugurou, hontem a "Exposição Decennal" da Revolução Brasileira" organizada pelo Departamento de Imprensa e Propaganda. Em dois grandes pavilhões á entrada da Feira de Amostras decorados e ornamentados artistica e suggestivamente estão resumidas em graphicos, paineis, desenhos, photo-montagens, numeros eloquentes e legendas singelas, todas as actividades do Governo Nacional no Decennio. Em numeros comparativos apresenta-se, igualmente, com clareza absoluta, todo o progresso da economia nacional a partir de 1930.

A' ENTRADA DA EXPOSIÇÃO DECENNAL

Os pavilhões da "Exposição Decennal da Revolução Brasileira", attraem, de logo, pela elegancia, pelo monumental de sua fachada onde, sob a assignatura do presidente Getulio Vargas, se podem ler phrases do chefe do Governo allusivas a varias iniciativas tomadas nos sectores da administração.

Entre os dois, ergue-se o monumento symbolico: uma columna e um triangulo, vendo-se nos angulos as palavras: Educar — Povoar — Sanear.

Esse trabalho admiravel pelo symbolismo foi inspirado em uma phrase pronunciada recentemente pelo presidente Getulio Vargas.

CHEGA O CHEFE DO GOVERNO

O presidente da Republica chegou ao recinto da "Exposição Decennal", á 1 hora e 45 minutos, em companhia do general Francisco José Pinto e do commandante Octavio de Medeiros, chefe e sub-chefe do Gabinete Militar da Presidencia, e do commandante Isaac Cunha, ajudante de ordens. O chefe do Governo foi recebido á entrada do pavilhão principal pelo dr. Lourival Fontes, director geral do Departamento de Imprensa e Propaganda, iniciando immediatamente a sua visita inaugural.

Ao entrar, o presidente Getulio Vargas demorou alguns instantes admirando um grande pergaminho que se desenrola do tecto ao chão, estampando varios artigos da Constituição do Estado Novo e lembrando nas citações, as promessas feitas pelo regime e todas ellas cumpridas pelo governo e de que o material abundante que se encontra exposto, é a grande prova.

A seguir o chefe da Nação, durante cerca de uma hora, percorre a Exposição, detendo-se, por vezes, deante de varios "stands" para observar graphicos, comparar numeros, observar melhor allegorias e legendas. Ao seu lado, o director geral do D. I. P. dava a s. excia. explicações precisas sobre todos os "stands". Desta fórma o chefe do Governo poude conhecer em seus menores detalhes aquelle primeiro pavilhão da "Exposição Decennal" da Revolução Brasileira", detendo-se no exame dos paineis e dos graphicos referentes a realizações levadas a cabo de 1930 a 1940 e ainda ao desenvolvimento de actividades nos differentes sectores da vida nacional.

SALARIO MINIMO

O quadro allusivo ao salario minimo mereceu especial attenção do chefe do Governo E', aliás, muito expressivo, mostrando que em 1930 um trabalhador nacional poderia vencer até 25$000 por mez e que hoje, depois da legislação sobre salarios, qualquer trabalhador brasileiro, no mais recondito recanto do Brasil, não poderá vencer menos de 90$000.

COOPERATIVISMO

Deante do painel sobre o desenvolvimento do cooperativismo tambem se deteve o chefe do Governo. Numerosos graphicos mostram, ahi, que em 1930 existiam 57 cooperativas e que hoje contamos com 1.036.

PRODUCÇÃO INDUSTRIAL

Outra demonstração que despertou a curiosidade do chefe da Nação é a que se refere ao nosso incremento industrial com relação a todos os demais paizes. Segundo os dados desse "stand", o Brasil é o segundo paiz do mundo que mais progrediu, industrialmente, a partir de 1930. Realmente, sobre aquelle anno conseguimos elevar de 148 % a nossa potencialidade industrial.

OUTROS "STANDS"

A visita presidencial foi demorada. O chefe da Nação parava a cada passo para fixar os trabalhos, que constituem verdadeiro indice do progresso brasileiro. S. ex. examina os "stands" sobre encampações, despesas estaduaes, nacionalização do reseguro, trigo, assucar, alcool, materias primas.

Depois de percorrido o primeiro pavilhão, o director geral do D. I. P. convida o presidente Getulio Vargas a examinar, então, a segunda parte da "Exposição Decennal da Revolução Brasileira".

UM PAVILHÃO DE ARTE

O segundo pavilhão do "DIP" é principalmente dedicado ao Exercito, á Marinha e á aviação civil. Ha ainda nelle impressionantes dados, artisticamente apresentados, sobretudo quanto se relaciona com portos, rodovias e ferrovias. Defesa Nacional, siderurgia, correio aereo, emissoras nacionaes de radio, pondo em evidencia exuberantemente o progresso do Brasil nestes ultimos dez annos.

E' um pavilhão organizado com um accentuado senso artistico. Ha photo-montagens monumentaes que despertam enthusiasmo. Cada "stand" é uma obra de arte persuasiva as grandes realizações do Governo nos varios sectores da vida brasileira, no decennio. O chefe do Governo, com o mesmo interesse, percorre o segundo pavilhão da "Exposição Decennal", colhendo novas informações do director geral do D. I. P.

Hontem no Cattete

Despacharam e conferenciaram com o presidente da Republica, os srs. Francisco Campos, ministro da Justiça, e Gustavo Capanema, ministro da Educação.

—— O presidente da Republica recebeu em audiencias, o sr. Landulpho Alves, interventor da Bahia; sr. Pedro Ludovico, interventor de Goyaz; e a embaixada "Getulio Vargas", de jornalistas bahianos.

O Brasil Ha Meio Seculo

12 DE NOVEMBRO DE 1890

— Noticiam os jornaes a grande cerimonia realizada na vespera, promovida pelo Club Republicano de Olinda, em Pernambuco, collocando, no antigo paço da Camara, a pedra commemorativa da proposta republicana de Bernardo Vieira de Mello em 1710. Houve marcha civica, falando o dr. Martins Junior.

— Fallece d. Pedro de Lacerda, conde da Santa Fé, e bispo da diocese do Rio de Janeiro. Nasceu em 31|1|830. Foi professor de philosophia, mathematica e geographia em Marianna. Sagrado bispo por d. Antonio Viçoso. Assistiu o Concilio do Vaticano de 1869. Commendador da Ordem de Christo. O enterro do conde da Santa Fé foi verdadeira apotheose popular.

— Entrou no porto a esquadra uruguaya que veiu representar o governo da nação amiga nos festejos commemorativos da proclamação da Republica.

— Em um requerimento que lhe foi dirigido, apresentando um projecto para a fundação de um Banco encarregado de indemnizar os ex-proprietarios de escravos ou seus herdeiros, dos prejuizos causados pela Abolição, deduzidos 50% do seu valor em favor da Republica, deu o ministro Ruy Barbosa o seguinte despacho: "mais justo seria e melhor se consultam o sentimento nacional se se pudesse descobrir um meio de indemnizar os escravos não onerando o thesouro. Indeferido".

A Palavra dos Ministros Sobre o Decennio do Governo do Presidente Getulio Vargas

UMA CONFERENCIA DO MINISTRO DA MARINHA

Hoje, ás 17 horas, no Palacio Tiradentes, séde do Departamento de Imprensa e Propaganda, o almirante Aristides Guilhem, ministro da Marinha, fará uma conferencia sobre as realizações do presidente Getulio Vargas nos seus dez annos de governo. Presidirá á mesa o general Gaspar Dutra, ministro da Guerra. Essa é a primeira conferencia de uma série em que falarão os ministros de Estado trazendo o seu depoimento pessoal, como collaboradores directos do presidente Getulio Vargas, sobre as grandes obras e reformas levadas a effeito no paiz nestes dois ultimos lustros.

Essas palestras são franqueadas ao publico.

COMPARECERÃO O MINISTRO DA GUERRA E ALTAS AUTORIDADES

O ministro da Guerra convidou os generaes actualmente nesta capital, chefes de repartições, commandos de corpos e officialidade da Guarnição do Districto Federal para estarem presentes á essa conferencia.

O uniforme será calça cinzenta e tunica branca.

A Marinha de Guerra no Decennio 1930-40

CONVITE AOS GENERAES E DEMAIS AUTORIDADES

O ministro da Guerra, expediu, hontem, á tarde, convites aos generaes, directores e chefes de repartições e demais altas autoridades militares para assistirem, hoje, ás 17 horas, no Departamento de Imprensa e Propaganda, no Palacio Tiradentes, a conferencia que o almirante Aristides Guilhem, levará a effeito sobre as realizações da marinha de guerra no decennio governamental de 1930-40.

A Exposição Retrospectiva do Exercito Franqueada ao Publico

O ministro da Guerra, após a inauguração da Exposição Retrospectiva do Exercito pelo sr. presidente da Republica, domingo ultimo, franqueou-a immediatamente ao publico, estabelecendo o horario de 12 ás 22 horas, para visita diaria. A entrada é feita pelo portão principal do novo Palacio do Ministerio da Guerra, fronteiro ao Câmpo de Sant' Anna.

Diario Carioca

Propriedade da S|A DIARIO CARIOCA

EXPEDIENTE

DIRECTORES:
Horacio de Carvalho Junior
J. S. Martins Guimarães

CHEFE DA REDACÇÃO:
Danton Jobim

Telephones — Direcção: 22-3023; Chefe da Redacção e Secretaria: 42-5571; Redacção: 22-1559; Administração e Gerencia: 22-3085; Publicidade: 22-3018; Officinas: 22-0824; Gravura: 22-1783

Nota — Os commentarios editoriaes deste jornal, sobre assumptos internacionaes, são de responsabilidade de seu director, dr. Horacio de Carvalho Junior.

PUBLICIDADE, 22-3018

ASSIGNATURAS:

Para o Brasil:
Anno . . . . . 60$000
Semestre . . . 35$000

Para o Exterior:
Anno . . . . 130$000
Semestre . . . 70$000

VENDA AVULSA
Na Capital e no Interior: $300
Inclusive nos domingos.

E' cobrador autorizado o sr. J. T. de Carvalho

CORRESPONDENTE GERAL
Percorre o interior do paiz a serviço desta folha o sr. Romualdo Perrota, nosso correspondente geral

Representante em Bello Horizonte, OSWALDO MASSOTE

PRAÇA TIRADENTES, 77

Henri Torrés

NO AUDITORIO DA A. B. I.

CONFERENCIA EM BENEFICIO DO RETIRO DOS JORNALISTAS

"MINHAS IMPRESSÕES DE JORNALISTA"

HOJE, A'S 17 HORAS — 20$, sello incluido

Bilhetes á Venda na Casa Daniel — (R. Gonçalves Dias); na portaria do "Jornal do Commercio", com o sr. Adão; e na thesouraria da propria A. B. I.

As Commemorações do Decennio da Revolução em Nictheroy

COMO FALOU O PREFEITO BRANDÃO JUNIOR NA INAUGURAÇÃO DA PRAÇA GETULIO VARGAS

Lançada a Pedra Fundamental de Tres Escolas

Foram levadas a effeito, domingo, em Nictheroy, varias solennidades commemorativas do decennio do governo do presidente Getulio Vargas.

Pela manhã, teve logar, na praça General Gomes Carneiro, a missa campal celebrada pelo bispo diocesano, d. José Pereira Alves. Estiveram presentes, o interventor Amaral Peixoto e sua esposa, sra. Alzira Vargas do Amaral Peixoto, todo o secretariado e demais autoridades estaduaes e municipaes. Compareceram representações de collegiaes e escoteiros, associações de classe, além de grande massa de povo.

Ao terminar a cerimonia liturgica, o bispo diocesano proferiu a oração gratulatoria, na qual definiu a funcção espiritual da igreja em face dos conflictos da sociedade contemporanea, concluindo por formular votos pela prosperidade do governo e pela felicidade pessoal do presidente Getulio Vargas.

LANÇADA A PEDRA FUNDAMENTAL DE TRES ESCOLAS

Logo após a missa, o commandante Amaral Peixoto e sua esposa, dirigiram-se para a rua Brandão Junior, no bairro do Fonseca, onde se verificou o lançamento da pedra fundamental da Escola Isolada local.

Do Fonseca, o chefe do governo fluminense e demais autoridades foram ter á rua Visconde do Rio Branco, no local onde vae ser edificado o predio do Grupo Escolar "Raul Vidal" cuja pedra fundamental foi lançada na occasião.

A seguir, o interventor federal procedeu a identica cerimonia na rua Mario Vianna, em Santa Rosa, lançando a pedra fundamental do Grupo Escolar "Guilherme Briggs".

NA PRAÇA GETULIO VARGAS

A ultima solennidade consistiu na inauguração da Praça Getulio Vargas, em Icarahy, construida pela Prefeitura no começo daquella praia nictheroyense.

O prefeito Brandão Junior pronunciou uma oração, na qual poz em relevo a actuação do presidente nos seus dez annos de governo. Offerecendo, em nome da Prefeitura, o busto do chefe da Nação erguido no local pela municipalidade, disse que aquella homenagem era o symbolo da vocação nacionalista dos fluminenses e o reconhecimento da sua solidariedade á obra renovadora do presidente Getulio Vargas.

Findo o discurso, a sra. Alzira Vargas do Amaral Peixoto retirou a Bandeira que encobria a homenagem, ao que uma banda do Collegio Salesiano executava o Hymno Nacional e enthusiasticas palmas se faziam ouvir.

O DISCURSO DO PREFEITO DE NICTHEROY

Foi o seguinte o discurso do sr. Brandão Junior, na solennidade da inauguração do Grupo Escolar "Benjamin Constant":

"Sr. interventor. Constitue sempre motivo de jubilo a inauguração de uma escola, de vez que, não ha como se negar, os paizes crescem e se desenvolvem na medida da cultura do seu povo.

Ajustado a esta realidade, tem o governo de v. ex. dedicado especial attenção ao problema educacional, encarando-o sob os seus mais variados aspectos, no verdadeiro sentido consagrado pela nossa Carta Constitucional de novembro de 1937. Não se deixando ficar no terreno das idéas, passou v. ex., desde logo, a observar as deficiencias e lacunas no nosso ensino e, em seguida, decretar as medidas tendentes a suppril-as e corrigil-as, destacando-se dentre ellas, a criação da Secretaria de Educação e Saude, em boa hora confiada á direcção intelligente do sr. Ruy Buarque, que tem sido innegavelmente um dos grandes collaboradores do seu governo, nesta obra grandiosa, que vem elevando o nivel cultural da nossa velha Provincia.

Com a criação desse orgão technico, rasgou v. ex. amplos horizontes á instrucção, em todos os seus gráos, no Estado: deu-lhe novo sentido e uma nova estructura.

A criação de escolas, em numero de 86, num periodo de 2 annos, a educação physica, o ensino profissional e outros tantos emprehendimentos da mesma natureza, attestam eloquentemente o que têm sido as realizações do governo de v. ex. no seu sector educacional.

A construcção de predios proprios, sem contar os já convenientemente adaptados, para a installação de Grupos, é outro assumpto já resolvido por v. ex., cuja execução será iniciada dentro em breve.

E' de accentuar, porém, que os encargos attribuidos á União e ao Estado, pela carta vigente, em materia de educação, são conferidos em não menor somma aos municipios. Aos poderes publicos, de um modo geral, incumbe não só manter directamente o mesmo como subsidiar as iniciativas particulares.

Bem comprehendeu o legislador constituinte que a realização do programma de soerguimento nacional está subordinado á formação physica, intellectual e moral da juventude e da infancia.

O municipio, como expressão basilar de nossa organização politica está vinculado a esse dever precipuo.

Entretanto, a Municipalidade de Nictheroy, por ser a capital do Estado, centro de irradiação de cultura e contar com estabelecimentos de educação estaduaes e particulares em numero sufficiente para prover as suas necessidades immediatas, não tem necessidade de manter directamente o ensino, mas nem por isso deixa de cooperar neste sector, com os poderes constituidos, de vez que bem comprehende que a escola é o marco inicial da civilisação e do progresso.

"Mens agitat molem". O es-

Prefeito Brandão Junior

pirito dirige a materia! Foi o grito que partiu, ha millenios, de Athenas radiosa, fazendo do homem uma esculptura viva. O milagre grego, desde então, agiu decisivamente sobre os povos, traçando-lhes os limites da redempção e do florescimento cultural.

Dar escolas aos homens é a nossa cruzada moderna.

Assim, collaborando com o governo do Estado, a Municipalidade, anteriormente, adquiriu e adaptou o predio onde hoje funcciona o Grupo Escolar "Embaixador Carcano". Agora, numa collaboração mais expressiva a Prefeitura de Nictheroy adquiriu o terreno e construiu este edificio, onde será a Escola "Benjamin Constant", em homenagem a esse inolvidavel soldado e fundador da Republica.

Convem salientar que este é o primeiro estabelecimento, no genero que se inaugura, convenientemente preparado, segundo a technica e as conveniencias do ensino. Accresce, ainda que a sua construcção se verificou justamente num bairro operario e populoso, onde existe um grande numero de crianças, em idade escolar. Será uma obra, portanto, de fructos promissores.

A Municipalidade, pela minha palavra, faz a entrega deste edificio á Secretaria de Educação e Saude, e convida v. ex., sr. interventor, para descerrar a bandeira que envolve a placa commemorativa, dando inicio ás solennidades".

Ao terminar sua oração, o sr. Brandão Junior entregou ao interventor a chave do predio, que foi assim inaugurado. No salão nobre, foram descerrados os retratos do presidente da Republica, do commandante Amaral Peixoto e de Benjamin Constant. O desenho militar é uma obra da autoria de Decio Villares, tendo sido offerecido pela Prefeitura local. Após haverem fallado o secretario de Educação e a directora da escola, que salientaram os esforços do governo fluminense e as suas realizações em prol do desenvolvimento da rêde educacional do Estado, foram demoradamente percorridas todas as dependencias do novo estabelecimento de ensino primario, os quaes causaram excellente impressão aos visitantes.

Finda a cerimonia, o interventor, em companhia do general Manoel Rabello, retirou-se.

A HOMENAGEM DOS SECRETARIOS DO GOVERNO

Homenageando o interventor Ernani do Amaral Peixoto, pela passagem do 3º anniversario do seu governo, os secretarios do Estado e o prefeito de Nictheroy offereceram-lhe hontem, um almoço no Rio Crickett, na capital fluminense.

A MANOBRA DO VALLE DO PARAHYBA E AS CONGRATULAÇÕES DO GOVERNO

O Ministro da Guerra Dirige-se Aos Commandos das 1.ª, 2.ª e 4.ª Regiões Militares

Em data de hontem, o ministro da Guerra, em aviso baixado, declarou o seguinte:

"I — A manobra de conjunto das 1ª, 2ª e 4ª Regiões Militares, realizada na segunda quinzena do mez de outubro do corrente anno, no valle do Parahyba, merece, pelo relevo que imprimiu ao anno de instrucção de 1940 do Exercito, que as congratulações do governo sejam dirigidas aos commandos e tropas que nella participaram.

Sua realização, em que tomaram parte tropas aquarteladas no Districto Federal, nos Estados do Rio de Janeiro, Minas Geraes, S. Paulo, Paraná e Goyaz sob a direcção do inspector do 1º Grupo de Regiões Militares, decorreu de conformidade com as directrizes deste Ministerio e correspondeu aos objectivos geraes que lhe foram traçados pelo Estado-Maior do Exercito.

Executada em meio de uma disciplina conduzida e praticada cuidadosamente e sem prejuizo das actividades civis na zona dos exercicios, as grandes unidades consagraram ao seu desempenho um animado espirito militar e deram, nas operações levadas a effeito, um apreciavel testemunho de seu gráu de instrucção, decorrendo dahi, sem duvida, a cohesão apresentada pelas Divisões de Infantaria.

Abrangendo um effectivo de quasi 30.000 homens, reunidos num Corpo do Exercito, e tendo sido accionado, em seu quadro tactico, o funccionamento dos serviços, conseguiu, por outro lado, o rendimento desejado quanto á movimentação de tres grandes unidades.

II — Com o augmento progressivo da dotação de material e em face da complexidade que advirá consequentemente, imperioso se torna que os preparativos materiaes das unidades, para as manobras posteriores, se façam com maior antecipação, ou melhor, se confundam com as cogitações normaes de seus commandantes, aos quaes cabe a tarefa de assegurar ou promover o equipamento e o preparo dellas, em todo tempo, inclusive para a eventualidade de uma campanha.

Em taes circumstancias, crescerão tambem as obrigações que se relacionam directamente com a autoridade profissional, em todos os escalões que encontram, em cada manobra, a occasião mais opportuna para se exercitarem e desenvolverem a experiencia funccional.

III — O general de divisão Almerio de Moura, director da Manobra, pelo sentido objectivo que imprimiu á sua preparação, pela actividade que desenvolveu na sua execução, em cujo decurso o tacto e o equilibrio de suas decisões e observações concorreram extraordinariamente para o bom termo dos trabalhos de tão grande envergadura, tornou-se merecedor de ser reputado como proveitoso á instrucção do Exercito o cumprimento dado á missão que lhe foi attribuida."

FALLECEU CHAMBERLAIN

COMO REPERCUTIU NO PARLAMENTO E NA IMPRENSA A SUA MORTE

LONDRES, 11 (U. P.) — O Imperio Britannico inteiro lamenta hoje o desapparecimento de seu ex-primeiro ministro sr. Neville Chamberlain e, olvidando as divergencias politicas, elogia unanimemente sua intenção de concorrer para uma pacifica existencia para o Imperio e para o mundo.

Milhares de mensagens de condolencias foram enviadas aos membros da familia do extincto politico, de todas as partes do mundo, havendo sua majestade o rei Jorge VI enviado ao seu filho Francis, membro de uma unidade anti-aerea, a expressão de seu pesar.

O jornal "Evening Standard" declara que possivelmente será offerecido á familia Chamberlain um tumulo na Abadia de Westminster, para nelle serem depositados os restos mortaes do ex-primeiro ministro.

Effectuavam-se hoje nesta capital os preparativos para o funeral, porém até agora não se divulgou a data em que a cerimonia se verificará. O cadaver do estadista fallecido será conduzido de Hockfield House para esta capital.

A REPERCUSSÃO NA IMPRENSA LONDRINA

LONDRES, 11 (Reuter) — Os matutinos londrinos, qualquer que seja a sua opinião sobre a extincta politica de "apaziguamento" de Neville Chamberlain, elogiam a sua coragem pessoal assim como sua lealdade e devoção ao serviço do Estado.

"Pode-se prever, escreve o "Times" que, com a divulgação da verdade, a figura de Chamberlain crescerá em logar de diminuir. Até os seus mais irreductiveis adversarios politicos são levados a apreciar as justas proporções do estadista cuja vida inteira e seu fim de carreira, foram governados pelo sentido exacto do dever publico e se nos annos precedentes, a politica exterior britannica tivesse tido tanta resolução e perseverança como a direcção politica de Chamberlain, o curso dos acontecimentos europeus teria sido bem differente. Nenhuma outra politica senão a de Chamberlain poderia ter previsto a guerra como o proprio Chamberlain o fez. Foi o supremo serviço do grande homem de ter reduzido as eventualidades a uma só alternativa, guerra ou paz, como o jogo da bola preta ou branca".

"E' a elle muito mais do que a outro qualquer que o Imperio todo deve a situação de estar lutando com tanta unidade e durante todo tempo que fôr necessario para destruir o hitlerismo. Sabemos agora que o que elle tentou não podia sel-o por outro homem".

O "Daily Telegraph" escreve que nenhum outro ministro trabalhou tanto como Chamberlain. O facto de ter falhado no seu intento de manter a paz não pode manchar a nobreza e a coragem da tentativa. Deixou a reputação duma integridade invulgar e o exemplo duma devoção continua que muito impressionou o publico".

O "Daily Herald" elogia os serviços prestados por Chamberlain nos affazeres domesticos do paiz.

O "News Chronicle" disse que Chamberlain amava a paz [illegible]

Sr. Neville Chamberlain

de tudo. "A sua integridade pessoal, a sua devoção para o dever publico constituiram qualidades eminentemente democratica".

O "Daily Express" diz que a grandeza de Chamberlain terá sido de mostrar-se com tanta calma perseverante em qualquer opportunidade e no meio das ruinas de sua politica.

O "Daily Mail" escreve que "a reputação de Chamberlain não se limitara aos acontecimentos que atravessou, mas sim á sinceridade e á elevação do seu espirito. Os seus desastres foram todos devidos á mesma fonte de inspiração: servir o Direito e servir á Inglaterra".

Dr. José de Albuquerque

Membro da Sociedade de Sexologia de Paris

CLINICA ANDROLOGICA — DOENÇAS SEXUAES DO HOMEM

Rosario, 172, de 1 ás "

A Emocionante e Brutal Catastrophe Aeronautica Da Praia De Botafogo

ENCONTRADO, FINALMENTE, O CADAVER DE LAERTE DE ARAUJO

O Relogio da Victima Marcava o Momento Exacto Em Que Se Verificou o Tragico Desastre — Duas Horas, Trinta e Seis Minutos e Vinte Segundos

Perdura, ainda, na memoria de todos a dolorosa tragedia occorrida na praia de Botafogo, na tarde de sexta-feira passada, e na qual perderam a vida dezenove pessoas, entre ellas o consagrado scientista Evandro Chagas e o ministro plenipotenciario de Cuba, em nosso paiz, Affonso Hernandez Catá.

Com a retirada dos destroços do "Junker" da Vasp, dezesete corpos foram encontrados e removidos para o necroterio do Instituto Medico Legal. Apenas um continuava desapparecido. Era o de Laert de Araujo, abastado fazendeiro em Minas Geraes, que havia chegado ao Rio [illegible] que necessitava de immediata intervenção cirurgica.

Tendo, porém, de resolver um negocio urgente em São Paulo, Laert viu-se na contingencia de tomar passagem no apparelho fatidico.

Na manhã de domingo, passeando na praia de Botafogo, o sr. José Cabral, residente á rua Humaytá n. 135, ao passar perto do local em que tombou no mar, o avião da Vasp, teve sua attenção despertada para um cadaver que boiava ao sabor das ondas. Immediatamente levou o facto ao conhecimento das autoridades policiaes do 3º districto, tendo comparecido ao local o commissario Borgais, que providenciou a retirada do cadaver e a sua remoção para o necroterio do Instituto Medico Legal.

Nos bolsos do mallogrado fazendeiro foram arrecadados os seguintes objectos: um conto quatrocentos e noventa e cinco mil réis em dinheiro, um relogio de ouro com corrente do mesmo metal, uma guia de passagem da Vasp com o nome de Laert de Araujo, uma argolla com poucas chaves e um canhoto de registo de conta de Laerte de Araujo para Cunha Vasconcellos.

O relogio, que estava cheio de lodo, marcava duas horas, trinta e seis minutos e vinte segundos. Essa circumstancia faz crêr que o desastre occorreu, precisamente, a essa hora.

Inaugurada Pelo Presidente da Republica a XIII Feira Internacional de Amostras da Cidade do Rio de Janeiro

O chefe do Governo inaugurou domingo, com toda solennidade a XIII Feira Internacional de Amostras da cidade do Rio de Janeiro. Foi um acontecimento digno de nota pois a elle compareceu o mundo official e grande massa popular que não se cansou de applaudir o presidente Getulio Vargas, quando ingressou no recinto do grande certame acompanhado do prefeito Henrique Dodsworth e membros da sua casa militar.

O chefe do Governo foi recebido no portão principal da Feira pelo dr. Jorge Dodsworth chefe do gabinete do prefeito, dr. Georgino Avelino, director de Turismo e Certames da Prefeitura, altas autoridades civis e militares e pelo corpo diplomatico. Depois de cortar a fita symbolica, o presidente Vargas se dirigiu acompanhado pelas autoridades e pelo povo, para o monumental Pavilhão da Prefeitura do Districto Federal, onde percorreu todas as suas dependencias, apreciando alli os graphicos e photographias de todas as obras realizadas pelo governo do illustre professor Henrique Dodsworth e as demonstrações do formidavel plano de remodelação da cidade.

O chefe do Governo visitou a seguir os pavilhões de São Paulo, Estado do Rio e outros trocando sempre impressão com o governador da cidade.

Está de parabens o prefeito Henrique Dodsworth, porque a XIII Feira Internacional de Amostras apresenta aspecto deslumbrante em toda sua organização, promettendo dentro em poucos dias, tornar o maravilhoso recanto féericamente illuminado da ponta do Calabouço, o ponto preferido pelos turistas e pela população carioca.

Não faltará naquelle bello recinto attracções para os seus visitantes, pois o grande "Parque de Shanghai", com as suas centenas de apparelhos, proporcionará ao publico milhares de diversões.

CASAS OPERARIAS EXPOSTAS NA FEIRA DE AMOSTRAS

A Feira Internacional de Amostras offerece aos visitantes, entre uma série de coisas interessantissimas, um aspecto que, já sem ser original, agrada sobremodo. Trata-se de uma pequena casa typo operaria, construida pela Companhia Brasileira de Terrenos, de accordo com o projecto de autoria do engenheiro Duque Estrada.

De linhas sobrias e apparentando simplicidade, a interessante construcção agrada, plenamente, a todos os que nella penetram. Bem dividida, com todos os requisitos de commodidade e hygiene, a obra da Companhia Brasileira de Terrenos está fadada a pleno successo, successo que já se vem evidenciando pela notavel acceitação que vem tendo.

UM MOSTRUARIO DO INSTITUTO HISTORICO E GEOGRAPHICO BRASILEIRO

Em homenagem ao decennio da presidencia do dr. Getulio Vargas, o embaixador José Carlos de Macedo Soares, presidente do Instituto Historico e Geographico Brasileiro, fez inaugurar hontem na Feira Internacional de Amostras, no Pavilhão do Districto Federal, um mostruario com um retrato do imperador D. Pedro II, e uma collecção de volumes de sua revista, e alguns exemplares da collecção Thereza Christina.

INAUGURADO O PAVILHÃO FLUMINENSE

Coincidindo com a inauguração da XIII Feira Internacional de Amostras, foi aberto, domingo, naquelle certame, o pavilhão do Estado do Rio.

Installado na rua principal da exposição, o pavilhão fluminense contém uma variada collecção de graphicos, mappas e photographias, além de maquettes das principaes obras em construcção naquella unidade federativa.

Minutos antes da inauguração, chegaram ao local o commandante Amaral Peixoto, e sua esposa, sra. Alzira Vargas do Amaral Peixoto. O interventor tomou diversas providencias, ali se demorando até a visita do presidente Getulio Vargas.

O chefe da Nação, acompanhado pelo interventor Amaral Peixoto, pelo prefeito do Districto Federal e varias outras autoridades, percorreu demoradamente os "stands", detendo-se na apreciação de varios delles, como, por exemplo, o da "Fundação Anchieta", onde se encontram, em manequins, as peças confeccionadas pelas alumnas mestras do Instituto.

Em seguida, o presidente Getulio Vargas examinou a representação da Prefeitura de Nictheroy, constante de maquettes, entre as quaes a da capital fluminense, totalmente modificada pelas obras do plano de remodelação.

A MORTE DO SENADOR NORTE-AMERICANO PITTMAN

UM RUDE GOLPE NO PROGRAMMA DA POLITICA EXTERIOR DOS ESTADOS UNIDOS

WASHINGTON, 11 (U. P.) — O fallecimento do senador Key Pittman é considerado, tanto nos circulos diplomaticos, como nos officiaes, como um rude golpe para o programma de politica exterior do governo, pois com elle desapparece um dos partidarios mais fervorosos de uma politica internacional adequada, tanto na Europa como na Asia.

Seu passamento deixa vaga a presidencia da Commissão das Relações Exteriores do Senado e colloca seu collega Walter George, da Georgia, entre o numero de seus provaveis successores, o que indicaria uma profunda modificação nos cargos directivos da referida commissão. O senador George declarou ao correspondente que a attitude da commissão permanecerá inalteravel, assim como a politica adoptada, e accrescentou que estava de todo de accordo com seu extincto collega no desejo de accelerar na medida do possivel o auxilio a Grã-Bretanha, mas, não obstante, os commentaristas parlamentares predizem que a citada commissão, que desempenhará sem duvida um importante papel nas acções do futuro governo, será profundamente affectada pelo desapparecimento de Pittman, o qual nella serviu durante todo o governo de Wilson e no transcurso dos 12 annos de administração republicana, durante a qual passou a figurar entre os membros da minoria, para se converter em presidente, quando os democratas assumiram o poder, no anno de 1932.

O senador George differe das idéas de Pittman, no que se referiam á politica a seguir no Extremo Oriente, e foi partidario da prudencia no estudo de um possivel embargo ao Japão, mostrando-se ao mesmo tempo contrario a um predominio demasiado grande do poder executivo.

Não obstante, o factor que mais predomina, originando preoccupações ás espheras officiaes, é o que surge do antagonismo pessoal existente entre o presidente Roosevelt e o senador George, o qual data do anno de 1936 quando o primeiro mandatario fez uma infrutifera tentativa para obter a derrota de George, quando este senador procurava ser reeleito. A designação do senador George para a presidencia da commissão das Relações Exteriores não é automatica, posto que seu collega Pat Harrison, de Mississipi, tem precedencia sobre elle, mas por sua vez Harrison é presidente da importante commissão de Fazenda, não sendo nada provavel que abandone este cargo para exercer a presidencia daquella outra commissão, de maneira que se considera possivel venha a ceder sua prioridade a favor de George, o qual, então, passaria, de fórma semi-automatica, a ser presidente da Commissão das Relações Exteriores do Senado.

Porto Alegre Vae Ter Um Hospital de Prompto Soccorro

PORTO ALEGRE, 11 (A. N.) — O ministro da Justiça communicou ao chefe do governo estadual que o presidente da Republica approvou o credito de dez mil contos para a Prefeitura de Porto Alegre, destinado á construcção do Hospital de Prompto Soccorro, do Centro de Saude Modelo e do novo edificio da Municipalidade.

Jubileu do Corrector Fernando Alvares de Souza

Completando amanhã, o seu cincoentenario de exercicio effectivo do cargo, o corrector de Fundos Publicos, sr. Fernando Alvares de Souza, a Camara Syndical e o Syndicato dos Correctores resolveram render á sua pessoa merecidas homenagens pelo muito que tem feito em prol da classe. Consistem essas homenagens na realização de uma missa em acção de graças em acto solene no altar mór da Igreja da Candelaria ás 10 horas do dia 13, em uma manifestação de apreço na hora official da Bolsa e na inauguração do retrato do manifestado no salão nobre do Edificio da Bolsa.

O escriptorio do corrector Fernando Alvares de Souza foi fundado em 1850 pelo seu fallecido pae, sr. Manoel Alvares de Souza e hoje está sob a direcção de seu filho Paulo Alvares de Souza e de seu neto Ney de Souza Ribeiro de Carvalho, direcção.

Afim de assistir as solennidades foram convidadas a familia do homenageado e todas as pessoas de suas relações e amizades.

Cinema

Spencer Tracy e Rita Johnson em "Edison, o Mago da Luz", que o Metro extreará 6ª-feira agora

Films no Cartaz

WILLIAM POWELL E MYRNA LOY SE DESPEDIRÃO QUINTA - FEIRA, PARA SEXTA-FEIRA ESTREAR SPENCER TRACY EM "EDISON, O MAGO DA LUZ"

William Powell e Myrna Loy, que estão, no Metro, marcando expressivo successo de elegancia e humorismo nas scenas movimentadas, bem proprias de W. S. Van Dyke, de "O Hotel dos Accusados", só estarão no luxuoso cinema até quinta-feira proxima, inclusive, para no dia seguinte — 15 de novembro! — Spencer Tracy ali apparecer em outra gloriosa "performance": "Edison, o Mago da Luz", que Clarence Brown dirigiu e que é, de ponta a ponta, uma realização de que se póde orgulhar a Metro Goldwyn Mayer.

O SAMBA AGORA VEM VEM DE LONGE

As nossas musicas estão passando a fronteira e fazendo carreira lá fóra.

O samba appareceu hoje na Cinelandia, em um film americano: "Melodias do Meu Coração", que o Broadway extreou hoje com uma comedia de Buster Keaton.

Esta pellicula da Columbia, além de glorificar o samba "No Taboleiro da Bahiana" de Ary Barroso, apresenta ainda Tony Martin cantando sete lindas canções e Rita Hayworth dansando numeros alucinantes.

Quero Contar a Verdade Sobre o Espantoso Drama...

Especial Para o DIARIO CARIOCA Por Noia

As palavras usadas no titulo dessa pequena historia foram ditas por Mlle. Henriette Deluze Desportes, algum tempo depois da angustiosa situação criada pela sua injusta e humilhante prisão. Henry Field o joven pastor norte-americano, de nacionalidade norte-americana e que a amparou, no correr do ruidoso julgamento e, ainda, a soccorreu quando necessitou de conquistar uma collocação, como professora de francez, num collegio de meninas em Nova York.

Quando suas alumnas conheceram seu tragico passado, crivaram-na com ditos e accusações mal veladas, a infeliz soffreu terrivelmente e por pouco desanima de lutar contra o destino que a perseguia. Mas, seguindo corajosamente as suggestões de Field, relatou, ella propria a sua historia ás alumnas, conquistando, assim, o seu respeito e solidariedade.

O duque de Choiseul-Praslin era um dos personagens mais brilhantes da côrte do rei Louis Felippe, de França. Seu nome era famoso. Descendia de uma tradicional familia de soldados e homens de estados. Apesar, porém, de todos esses brazões e privilegios, deixou na historia ignobil memoria.

Edmundo Person, em seu livro "The Investigation of the Devil", colletanea de estudos sobre crimes, dá ao capitulo, refrente ao gentilhomem francez, o titulo de "As fraquezas do Duque". Assim, egualmente, o duque de Praslin, parecia ser para Victor Hugo e outros escriptores da época. Entretanto, uma famosa novellista contemporanea viu o duque sob aspecto mais sympathico.

Nascido durante a epopéa napoleonica, contava em 1847, 42 annos de edade, era membro honorario da Camara dos Pares. O rei Louis Felippe era seu intimo amigo. Por seu garbo, sympathia pessoal e brilho social, era elle um dos melhores ornamentos da côrte, despertando em favor da realeza renascente, a sympathia melhor do povo. Mais tarde, porém, foi elle mesmo, quem por seu escandaloso processo judicial, concorreu e muito, para o abalo e queda final do throno de Louis Felippe, antes, conhecido por Felippe, Egalité.

Foi em 1847, que a sua semi-louca esposa foi assassinada e, no mesmo anno, a humilde e gentil governante, encarregada dos filhos dos Praslin, foi presa, sob accusação de cumplicidade no espantoso drama, pois fôra preceptora dos filhos da duqueza e por esta despedida, por ciumes.

O duque e a duqueza de Praslin costumavam passar a maior parte do anno, no castello de Vaux-Praslin, proximo de Melun, reservando, porém, alguns mezes de estadia na residencia do pae da duqueza, marechal Visconde Sebastiani, na rua St. Honoré.

Foi no mez de agosto do anno de 1847 que o casal passou, em companhia dos filhos, o seu ultimo estagio na residencia do marechal, antes de ir veranear na Corsega.

Um crime não póde ser occultado por muito tempo: — Quem passasse pela rua St. Honoré, ás quatro e meia da manhã seguinte, teria se sobresaltado com os gritos de alarma, vindos da mansão dos Praslin.

Tiros... Gritos de agonia e o tilintar frenetico de uma campainha — O lacaio do duque e a camareira da duqueza despertados em sobresalto a essa hora impropria, correram para a porta do quarto da nobre dama, encontrando, porém, trancada. O mordomo procurou todas as demais portas do quarto, inutilmente. Procurou penetrar pelas janellas, nada obtendo, emquanto os gritos de agonia continuavam, misturados com o baque surdo de moveis tombados.

De repente, descobriu que a passagem, entre os dormitorios do duque e da duqueza estavam abertas. Por ali envereдou para ir encontrar a duqueza caida e com a roupa tinta de sangue, emquanto o seu rosto mostrava arranhões e echymoses. Em meio a tal confusão, o duque surge, tragico, terrivel, em pleno quarto, — Oh! meu Deus! — gritou elle — Que desgraça! — gritava elle! Immediatamente após, começou se lamentar, presa de intensa crise nervosa, sem ouvir as perguntas do lacaio. Referia-se aos gritos á triste sorte dos filhos que tinham perdido a mãe e tambem lamentando a situação do velho marechal, com estas palavras: — "Oh! O pobre marechal!"...

A noticia se espalhou como um raio. Surgiram duvidas... era o escandalo brutal e completo, o drama espantoso e tremendo!

O povo começou a murmurar. As provas eram affirmativas — evidentes contra o duque — Surgiram commentarios causticantes, que attingiram a propria attitude real: "Por que o rei não o prende logo?" — diziam nos cafés — Por que é rico? Por ser aristocrata ou por pertencer á Camara dos Pares?" Os clamores mais crueis rondavam em redor do palacio real. Os amigos de Louis Felippe, temendo as consequencias do escandalo, preveniram o rei da difficil situação que o caso collocava o throno no pensamento do povo. E, todos, davam razão ao clamor publico. O monarcha, que não tinha esquecido o caso da "Petite Louson", melhor conhecido como "Guilhotine", assignou a ordem de prisão para o duque.

Cherchez la femme: — Paris inteira já estava prevenida contra a governante moça e que até então estivera na intimidade da familia Praslin, quasi substituindo — segundo se murmurava — a propria missão maternal da duqueza. O clamor publico, satisfeito com a prisão do duque, mais augmentou e voltava-se, agora contra a pequena governante. Melle. Deluzy Desportes foi presa. Onde está esta mulher? Por que o duque procura occultar sua connivencia no drama? Certamente, ella devia ter tomado parte importante no drama. Porém o duque se mostrava firme e negava a participação da governante no drama, assim como a sua propria responsabilidade. Nada adeantou. Mlle. Desportes foi encerrada na Conciergerie.

Ali, na prisão, o jovem pastor Henry Field, que ella já conhecia, foi visital-a, offerecendo-lhe seu amparo. Sabia que bondosa ella fôra para com os filhos do duque, quão dedicada e resignada se mostrára deante das offensivas suspeitas da duqueza. O pastor conseguiu para ella um bom advogado.

Mlle. Desportes Recusa Qualquer Auxilio: — Agradecida ao seu visitante, recusou seu auxilio, declarando que preferia se defender sózinha, o que fez, com honestidade e simplicidade, que a todos convenceram de sua innocencia.

Após o julgamento o duque de Praslin, para não soffrer o vexame da prisão, matou-se tomando veneno. Por sua vez Mlle. Henriette foi, em ultimo instante levada a sua presença, no leito de morte, para uma ultima acareação. Mesmo ali, momentos antes de fallecer, o duque negou sua participação no drama, e, mais ainda — o que mais lhe custou — negou que a amava.

Depois dessa ultima provação, Mlle. Henriette foi libertada. Com o auxilio de Henry Field conseguiu o cargo de professora de francez, num grande collegio de meninas, nos Estados Unidos. Dois annos mais tarde transformava-se na sra. Henry Field, vivendo ainda até a edade avançada, em paz com sua consciencia e cercada pelo respeito geral.

"Tudo Isto e o Céo Tambem" — Sua emocionante vida e seu triumpho moral completo, jámais seria conhecida, sem o livro extraordinario de Rachel Field, sobrinha-neta daquelle mesmo e bondoso pastor Henry Field. Deu a seu livro o titulo de "Tudo Isto e o Céo Tambem", recebido enthusiasticamente pelos editores e transformando-se no Best Seller de 1939.

Quando a Warner Bros, após ingentes esforços, reunidos astros de primeirissima grandeza, como Bette Davis e Charles Boyer realizou o milagre da transplantação para a téla da obra magnifica, Rachel Field declarou:

"— Quando vendi o direito de filmagem de meu livro, á Warner, muitos amigos vieram me prevenir, de que, quando visse, um dia, o film, mal reconheceria, através suas sequencias, o meu livro, taes e tantas são as transformações que Hollywood impõe a todos os escriptos. Fui, assim, prevenida, para uma possivel mudança, assistir o film, logo que o mesmo foi terminado. Mas a adaptação do livro foi uma verdadeira revelação para mim. Maior do que para qualquer outra pessoa. Senti que a versão cinematographica não era apenas o livro que eu tinha escripto, mas a propria projecção dos personagens, revividos pela arte insuperavel de Miss Davis e Mr. Boyer, assim como o seu extraordinario "cast".

"Meus sinceros agradecimentos áquelles que tornaram possivel esse film".

Rachel Field

Bette Davis, Charles Boyer e George Sanders, em "Tudo Isto e o Céo Tambem"

Theatro Nacional

O MILAGRE DE OLENEVA

Maria Oleneva, a continuadora incomparavel da arte divina de Palovra, e directora da Escola de Bailados da nossa Municipalidade, nos libertou ha annos, dos corpos de bailes estrangeiros que tanto encareciam as temporadas lyricas, quando os mesmos tinham que vir de Buenos Aires. Hoje, já não nos visitam as bailarinas do Colon porque Oleneva, com o seu trabalho e o seu esforço prepara todos os bailes das operas e organiza espectaculos só de bailados com as suas alumnas.

Mas, onde a famosa bailarina que já podemos chamar nossa, se mostra a verdadeira mestra é no seu trabalho quasi sobrehumano e notavel no preparo de seu corpo de baile infantil, o que ella tão propriamente chama de sua menina dos olhos. Ali ella faz verdadeiros milagres, além de contar, raramente é verdade, com garotinhas verdadeiramente geniaes como essa extraordinaria Bilinha Manganelli, cuja intuição de artista com tão poucos annos chegou a causar pasmo das maiores celebridades que aqui estiveram recentemente na temporada official e que viram-na bailar em "Aida" e "Elixir de Amor". Na proxima festa que Maria Oleneva está organizando para o João Caetano, no dia 7 de dezembro, Bilinha será uma attracção já proclamam todos que vêm acompanhando os seus ensaios sob os cuidados quasi maternaes da grande mestra.

Vae ser solista de um dos bailados mais interessantes. Por tudo isso, Oleneva faz com a sua arte verdadeiros milagres.

BOATOS DE ESQUINA

Está no Maranhão com a Companha de Anões e Chinezes o empresario Antonio de Souza.

— Consta que a Companhia de Comedia Brasileira do Gymnastico vae actuar em São Paulo. Se isso se confirmar é o caso de se felicitar a platéa carioca.

— Corre com muito fundamento que a Companhia de Operetas Official, do Carlos Gomes termina seus espectaculos no fim deste mez com a peça em scena "Minas de Prata".

— Estreou no Municipal a Companhia Lyrica Metropolitana, sob os auspicios do S. N. T.

— O Recreio, considerando que tem uma peça nova no cartaz já hontem, segunda-feira, dia de descanso, não descansou. Confirma-se assim a opinião do DIARIO CARIOCA.

— Prepara-se no Recreio a opereta "Frasquita" com Vicente Celestino e Gilda de Abreu nos principaes papeis.

— A Companhia Luiz Iglezias está dando os seus ultimos espectaculos na Bahia.

— Termina esta semana a temporada da Companhia Isa Rodrigues que está na Colombo, no Braz, em São Paulo.

— Deverá estrear em fins de dezembro, no Recreio, a Companhia de Revistas da Empresa Pinto.

— Freire Junior está preparando a peça carnavalesca do Recreio.

O FILM DE HOJE

Rex — "Anjo da Piedade" — Suzana Negri.

O COMMENTARIO DA NOITE

— O elenco que representa "Almas Velhas" veiu mesmo a proposito: todos estão de accordo com titulo da peça, informava o jornalista Cesar Britto, no saguão do Carlos Gomes.

— Isso não, retrucou o actor Ferreira Leite, pelo menos a Alma Castro não é velha.

Musica

"MME. BUTTERFLY", HOJE, COM TOSHIKO HASEGAWA

A Companhia Lyrica Metropolitana sob os auspicios do Serviço Nacional de Theatro, com a estréa da temporada lyrica, marcou accentuado exito, e, estamos certos de que o numeroso publico que assistiu-a ha de continuar dando o seu comparecimento á serie de espectaculos. Ademais os preços das localidades offerecem ensejo aos menos abastados, já que estes estão privados das temporadas officiaes. Hoje o espectaculo será com a querida opera de Puccini "Mme. Butterfly" para que sejam ouvidos Toshiko Hasegawa, a festejada soprano japoneza, Roberto Miranda, o joven tenor de talento, Roberto Galeno, barytono cujas possibilidades no theatro de opera são seguras, Djanira de Mesquita Barros, meio-soprano de bella voz e Bruno Magnavita, o estimado tenor sempre apreciado.

"Mme. Butterfly" terá rigorosa montagem e a grande orchestra estará ao cargo do maestro Santiago Guerra. A presença de Toshiko Hasegawa, podemos considerar, como sendo um presente regio para o nosso publico, pois, na official, não mereceu uma apresentação como devêra ser. Toshiko Hasegawa, é, indiscutivelmente uma cantora de grandes recursos e de bella voz.

SOCIAES

CARNET

Patrocinarão hoje na Feira de Amostras o jantar da Pequena Cruzada as sras. Celso Mello Franco, Sylvia Mengue, Jayme Chermont, Affonso Bandeira de Mello, Lucia Martins, e Carlos Sylvester.

— Para reserva de mesas telephonar para 22-1682.

— Proseguindo no seu curso de litteratura ingleza do corrente anno, o professor Eric Church fará hoje, ás 9 horas, a sua primeira palestra sobre George Eliot. A's 17 1/2 horas, realizar-se-á, a conferencia do sr. Castlemaine, sobre "Civil aviation".

— Está despertando grande interesse nos meios artisticos e sociaes da cidade a audição de declamação e a exhibição de choreographia que a pequena paulista Haydée Onrubia realizará no dia 21 do corrente, ás 21 horas no salão nobre do Club Gymnastico Portuguez. Dona de uma excepcional vocação artistica, Haydée, que conta apenas seis annos de edade, vae interpretar versos dos nossos melhores poetas, exhibindo-se tambem em musicas nacionaes e extrangeiras. A festa de arte de Haydée Onrubia será realizada em homenagem á imprensa carioca.

— No altar-mór e no altar de São Miguel, da igreja de N. S. da Candelaria, será rezada hoje, ás 10.30 horas, missa de 7º dia em suffragio da alma do sr. Léo Soares De Lamare.

— O casal Francisco-Adelaide Asevdo Maia, paes do nosso companheiro Silvestre Maia, viu passar hontem, o 29º anniversario de casamento.

ANNIVERSARIOS

Fazem annos hoje, os srs.: Adalberto Barcellar, Horacio Pinto, Manfredo Franco.

Senhorinhas: Judith Chaves, Cezarina Alves de Castro.

Senhoras: Mathilde de Castro Osorio, Juvenia Coelho, e Armanda Maia.

— Transcorreu hontem, a data natalicia do sr. Epaminondas Barbosa Rodrigues, digno funccionario da Prefeitura do Districto Federal.

O anniversariante teve hontem opportunidade de verificar mais uma vez o quanto é considerado em todos os circulos municipaes, pelas suas qualidades moraes e intellectuaes.

— Faz annos hoje o menino Mirim, filho do negociante Benjamin de Figueiredo e de sua esposa, d. Assunta de Figueiredo.

FESTAS

— Club de São Christovão — Realizar-se-á sabbado, das 22 ás 3 horas da manhã grande baile nos salões do Club de São Christovão, com o fito de homenagear as altas autoridades sportivas do paiz e festejar o primeiro anniversario de fundação do C. A. Rovena, gremio de jornalistas cariocas presidido pelo nosso companheiro de redacção Marcial Dias Pequeno. Os convites para esas festa são em numero limitado e o ingresso dos associados do Club de São Christovão será com a carteira social e recibos do corrente mez.

— R. S. Club Gymnastico Portuguez — O Club Gymnastico Portuguez que ralizou no ultimo sabbado com excepcional successo o baile de gala commemorativo do 72º anniversario de sua fundação reabrirá os seus salões no proximo domingo, das 16 ás 19 horas, para offerecer aos filhos dos seus associados interessante vesperal infantil durante a qual será cumprido excellente programma de diversões.

Para a terceira reunião de convivio social, marcada para a tarde do dia 24, das 19 ás 22 horas, estão sendo reservadas mesas.

VIAJANTES

Pelo avião da linha internacional da Pan American Airways, chegaram, de Miami: Maris Bartram e Harold Dutton e de Belém do Pará: dr. Bichar de Almeida Rodrigues e sra. Maria Amalia de Almeida Rodrigues.

Pelos aviões da Panair do Brasil, partiram hontem, para São Paulo: George G. Cobean, sra. Grace H. Cobean e Alfeu Ribeiro e para Bello Horizonte: dr. Oswaldo Machado, dr. Americo Gianetti, dr. Hildebrando Americo Werneck, senhorinha Yves Mathieu, dr. Emilio Alves Teixeira, Geraldo de Oliveira Castro e dr. Paulo Auler.

Da Foz do Iguassu': sra. Margaret S. Moore, sra. Miriam B. Penfield, senhorinha Madeleine B. Penfield e Antonio Martinelli.

MISSAS

Renato de Araujo Quintanilha — Será rezada amanhã, no altar-mór da cathedral de Nictheroy, ás 9 horas, missa do 1º anniversario da morte do dr. Renato de Araujo Quintanilha.

Dividas -- Compram-se

Advogado com escriptorio especializado e representantes nos Estados, COMPRA ou effectua rapida cobrança de qualquer titulo de divida. Advocacia em geral adiantando custas. Consultas sem compromisso.

Diariamente, das 14 ás 18 horas — DR. RIBEIRO — Rua Ouvidor, 183, 2.º, sala 204, Tel. 42-7802.

Cartaz do Dia

São Luiz — "Pureza" (Cinedia) com Nilza Magrassi, Procopio e Sonia Oiticica. — Horario: 2 — 4 — 6 — 8 e 10 horas.

Plaza — "Se Fosse Eu", (Universal) com Gloria Joan, — Horario: 2 — 4 — 6 — 8 e 10 horas.

Metro — "Hotel dos Accusados" (Metro Goldwyn) com Myrna Loy e William Powell. — Horario: 1|2 dia — 2 — 4 — 6 — 8 e 10 horas.

Palacio — "Amada por Tres" com Joan Bennett — Horario: 2 — 4 — 6 — 8 e 10 horas.

Odeon — "Delirio de um Sábio (Paramount) com Chardes Halton. — Horario: 2 — 3.40 — 5.20 — 7.00 — 8.40 e 10.20 horas.

Imperio — "Ao Despertar do Mundo" com Lon Chaney Jr. Horario: 2 — 3.40 — 5.20 — 7.00 — 8.40 e 10.20 horas.

Gloria — "Cineac Gloria" "Os Ultimos Jornaes da Guerra" e "Desenhos Coloridos".

Pathé — "Patrulha da Morte" com Luli Deste. — Horario: 2 — 3.40 — 5.20 — 7.00 — 8.40 e 10.20 horas.

Rex — "Anjo da Piedade" com Kay Francys — Horario: 2 — 3.40 — 5.20 — 7.00 — 8.40 e 10.20 horas.

Broadway — "Melodias de Meu Coração" com Tony Martin — Horario: 2 — 3.40 — 5.20 — 7.00 — 8.40 e 10.20 horas.

Cineac Trianon — Jornaes — Imprensa Animada Cineac.

CENTRO

Eldorado — "A Deusa da Floresta" e "Dansarina Russa".

Metropole — "A Grande Conquista" e "Luvas de Ouro".

Pathé — "O Gato e o Canario".

Floriano — "Quando a Vida Começa" e "Visões das Planicies".

São José — "Meu Filho, Meu Filho"!

Iris — "Homens sem Alma" e "A Dama dos Diamantes".

Ideal — "A Virgem Louca"" e "Johnny Apollo".

Mem de Sá — "Vinhas da Ira" e "Pobre Millionaria".

Lapa — "Idyllio nos Alpes" e "Um Dia nas Corridas".

BAIRROS

Polytheama — "A Grande Conquista" e "Dansarina Russa".

Guanabara — "Mme. e o seu Mordomo" e "Os Con[illegible]".

Roxy — "A Furia Branca".

Pirajá — "Fogo nas Veias".

Ipanema — "Victimas do Divorcio" e "Prisioneiro sem Culpa".

Americano — "Chutando Alto" e "Quando a Vida Começa".

Rio Branco — "O Domicilio do Despota" e "Submarino D. 1".

Centenario — "A Dama dos Diamantes" e "Robinson Suisso".

Bandeira — "Fogo nas Veias" e "Chegaram com a Noite".

Avenida — "Jejum de Amor".

Olinda — "A Volta do Homem Invisivel".

America — "A Furia Branca".

Guarany — "O Valle dos Renegados" e "A Bem Amada Impostora".

Catumby — "Idyllio nos Alpes" e "Ao Norte de Yukon".

Apollo — "Imitação da Vida" e "Campeão em Apuros".

São Christovão — "Quando a Mulher Vira Bicho" e "Eu Sou um Criminoso".

Jovial — "O Drama do Quarto n. 18".

Tijuca — "Robinson Suisso" e "Chegaram com a Noite".

Villa Isabel — "Vinhas da Ira" e "O Drama do Quarto n. 18".

Velo — "O Fantasma da Esperança" e "Eu Quero ser Feliz".

Edison — "A Ultima Confissão" e "Os Conspiradores".

Grajahu' — "O Libertador" e "Eu sou um Criminoso".

Maracanã — "Johnny Apollo".

Fluminense — "Raffles" e "Um Sonho para Dois".

SUBURBIOS (Central)

Meyer — "O Inspector Hornleigh" e "O Homem Immortal".

Para Todos — "Heróes Esquecidos" e "A Pequena do Rio".

Bella Flor — "Quero ser Feliz" e "Charlie Chan e o Estrangulador".

Quintino — "O Libertador" e "A' Caminho da Gloria".

Piedade — "Noites de Vigilia" e a "Mysteriosa Miss X".

Colyseu — "Coração de Trovador" e "Mulher Esquecida".

Alpha — "Labios Sellados" e "Charlie Chan no Panamá".

Modelo — "Prisão de Mulheres" e "Tres Horas Tragicas".

Madureira — Lembrase daquella Noite e "Cadetes em Apuros".

Moderno — "A Casa Sinistra" e "Quero ser Feliz".

Realengo — "Em Defesa da Filha" e "O Valle Mysterioso".

Imperial — "A Dama dos Diamantes" e "Guerra nas Sombras".

Campo Grande — "Espionagem por Televisão" e "Trovador do Oeste".

NICTHEROY

Odeon — "Balalaika.

Imperial — "Victimas do Divorcio" e "Tres horas Tragicas".

Eden — "Chamem o Dr. Kildare" e "Campeão em Apuros".

THEATROS

GYMNASTICO — "Caçador de esmeraldas", ás 21 horas.

SERRADOR — "Sinhá Moça Chorou". A's 20 e 22 horas, com Dulcina e Odilon

CARLOS GOMES — "Minas de Prata" (de José de Alencar), ás 20 30 horas.

RECREIO — "Imperio do Amor". (Comp. de Operetas) com Vicente Celestino, ás 20 e 22 horas.

CASA DO CABOCLO— "Moça da roça", ás 20 e 22 horas.

APOLLO —"Almas Velhas", ás 20 e 22 horas.

Proximas estréas

"MARYLAND" A PROXIMA ESTRE'A DA 20TH. CENTURY FOX

Um grande espectaculo cinematographico é "Maryland", o superfilm que nos apresenta a 20th. Century Fox, no cinema.

Esta maravilhosa producção foi filmada completamnte m technicolor e dirigida pelo famoso director Henry King.

Os principaes interpretes são Walter Brennan, Fay Bainter, Brenda Joyce, John Payne, Charles Ruggles, Marjorie Weaver e Hattie Mac Daniel, secundados por um conjunto de grandes artistas.

"Maryland" será estreado este mez no São Luiz.

OLYMPE BRADNA EM "A NOITE DAS NOITES"

"A Noite das Noites", o magnifico drama da Paramount que o Palacio vae exhibir na proxima semana, proporcionou á Olympe Bradna, sua protagonista, uma das surpresas mais curiosas de sua vida.

Dirigidos por Lewis Milestone, — o famoso realizador de "Sem Novidades no Front" — esse primoroso super-drama da Marca das Estrellas apresenta-nos no principal papel masculino— Pat O' Brien, e outros de grande relevo, Roland Young, Reginald Gardiner e George E. Stone.

"A CASA DAS SETE TORRES"

Quem estudou historia universal sabe que no seculo XVII todo aquelle individuo accusado de feitiçaria era queimado vivo em praça publica.

E' justamente isto que deu motivo á Nathaniel Hawthorne a escrever seu Gables" ou "A Casa das Sete Torres" e que serviu de ensejo á Universal de filmar o film que será estréado no cinema Plaza na proxima sexta-feira, dia 15.

"AO SERVIÇO DO TZAR"

Nesse film de luxuosa mise-en-scéne" e que nos transporta a uma época onde o terrorismo campeava, apparece tambem, num "role" estupendo, o magnifico actor "Pierre-Richard Wilm do qual as "fans" já estavam sentindo saudades.

"Ao Serviço do Tzar" será estreado por Art. Films, segunda-feira proxima no Pathé Palacio.

As Commemorações Do Decennio do Governo Getulio Vargas

'Nós Nos Compreendemos!'

O Ministro da Guerra, na Inauguração da Exposição Retrospectiva do Exercito, Salienta a Mutua Comprensão Existente Entre o Governo e as Classes Armadas

O DISCURSO DO SR. GETULIO VARGAS --- "AS FORÇAS ARMADAS CONTINUARÃO A RETRIBUIR A CONFIANÇA QUE OS BRASILEIROS DEPOSITAM NO SEU PATRIOTISMO", DIZ O PRESIDENTE

No sector da Guerra, como vem acontecendo, em todos os outros ramos da administração nacional, as realizações do governo Getulio Vargas, no decennio que agora se commemora, foram de extraordinario vulto.

Zelando pela integridade de nossas fronteiras, disciplinando e instruindo nas fileiras, gerações e gerações de moços brasileiros, juntamente com o aperfeiçoamento de seus quadros permanentes, o Exercito — grande expressão de força, de cohesão e de soberania, assim como de altas tradições nacionaes — teve opportunidade ainda, nestes ultimos dez annos e sempre com o esclarecido apoio do chefe da Nação, de promover e levar á execução, na Engenharia, Saude, Aviação e Ensino militares, bem como nas industrias bellicas, uma série de emprehendimentos que, na sua amplitude e variedade de problemas resolvidos, exprimem o carinho patriotico com que, no governo Getulio Vargas, se tem cuidado de tudo o que diz respeito ás classes armadas e implicitamente ás questões de tão alto interesse patrio que constituem imperativo mesmo de sua existencia.

Dahi o grande significado da Exposição Retrospectiva das Realizações do Exercito nos ultimos dez annos, organizada pelo Ministerio da Guerra, inaugurada domingo pelo presidente Getulio Vargas no Palacio Militar da Praça da Republica.

O chefe do Governo, que se fazia acompanhar do ministro Eurico Dutra, do general Francisco José Pinto, dos commandantes Octavio Medeiros e Angelo Molasco e do capitão Heraclides Fontella, chegou ao novo edificio do Ministerio da Guerra ás 11,30 horas, sendo ali recebido por grande numero de altas patentes militares e officialidade do Ministerio, da guarnição desta Capital e da Marinha.

A INAUGURAÇÃO

Seguido dos presentes, o presidente Getulio Vargas foi conduzido ao 8º pavimento do Palacio Militar, onde o general Raymundo Sampaio, director de Engenharia, em nome do ministro da Guerra, saudou o chefe do Governo, numa oração em que, ao mesmo tempo, aprecia a importancia da Exposição.

O presidente Getulio Vargas, cortou, a seguir, a fita verde-amarella collocada á porta principal, sob calorosa salva de palmas, inaugurando, assim, a exposição.

AS OBRAS DE ENGENHARIA

O chefe do Governo começou então a visitar detidamente os diversos "stands" da Exposição, sobre os quaes o ministro Gaspar Dutra prestava a s. ex. minuciosas explicações. A cada passo, trocando impressões com o titular da Guerra e officiaes do Exercito e Marinha presentes, o presidente da Republica, com o maior interesse, examinava todos os detalhes da magnifica iniciativa das classes armadas.

Os trabalhos da Directoria de Engenahria, desde a construcção do novo Quartel General do Exercito e da Escola Militar de Rezende, até ás obras da nova fabrica de polvora da Base Dupla de Piquete, foram mostrados ao chefe do Governo, com explicação de todos os detalhes technicos.

O MOVIMENTO DO ENSINO

No sector da Inspectoria do Ensino Militar, que apresenta optimos graphicos e luxuosos "stands", o chefe da Nação impressionou-se com as seguintes cifras, que marcam o movimento escolar militar, respectivamente, em 1930 e 1940: 1.498 e 19.904.

A Escola Militar organizou, ahi, uma sala onde exhibe preciosos documentos que lhe foram offertados por delegações estrangeiras, assim como diversos bronzes e o seu Livro de Ouro, com as mais elogiosas referencias á sua organização e actividades.

O general Pedro Cavalcanti, que se fazia acompanhar de grande numero de professores, mostrou ao presidente Getulio Vargas os trabalhos do Collegio Militar. Uma outra série de estabelecimentos está tambem ali representada, inclusive a Escola Technica do Exercito e a Escola de Geographos, outras duas instituições do quadro do Ensino Militar de que se orgulha o paiz, da Escola de Estado Maior e de outras repartições e estabelecimentos.

AS INDUSTRIAS E FABRICAS QUE COOPERAM COM O EXERCITO

No ultimo andar, o presidente da Republica apreciou os trabalhos das firmas e industrias civis de todos os Estados, que cooperam com o Exercito. Cada uma apresenta um "stand", offerecendo o conjunto magnifica impressão.

Cerca das 14 horas, o presidente Getulio Vargas chegava ao gabinete do ministro da Guerra, onde foi servido um "cocktail".

Pouco depois iniciava-se o almoço offerecido pelo Exercito ao chefe da Nação.

O ALMOÇO

A' esquerda do presidente Getulio Vargas sentaram-se os srs. ministros Souza Costa, Gustavo Capanema, prefeito Henrique Dodsworth, interventor Landulpho Alves, Luiz Simões Lopes, generaes Meira de Vasconcellos, Francisco José Pinto, Mauricio Cardoso, Pedro Cavalcanti e srs. Lourival Fontes; á direita, os srs. ministros Aristides Guilhem, Mendonça Lima, governador Benedicto Valladares, general Almerio de Moura, almirante Graça Aranha, Guilherme Guinle, generaes Christovão Barcellos, Manoel Rabello e Horta Barbosa, seguindo-se outras autoridades civis e militares.

O general Eurico Gaspar Dutra, titular da pasta da Guerra tinha á sua esquerda os srs. ministro Oswaldo Aranha, Waldemar Falcão, Barros Barreto, general Raymundo Rodrigues Barbosa, interventor Adhemar de Barros e Ruy Carneiro. A' direita do ministro da Guerra, tomaram logares os srs. ministros Francisco Campos, Fernando Costa, almirante Castro e Silva, ministro Salgado Filho, d. Aquino Corrêa, general Francisco José da Silva Junior e outras autoridades civis e militares.

FALA O MINISTRO DA GUERRA

Ao champagne, saudando o presidente da Republica, o general Eurico Gaspar Dutra pronunciou o seguinte discurso:

"Exmo. sr. presidente da Republica. Exmos. srs. ministros. Exmos. srs. interventores e demais autoridades. Exmos. srs. almirantes e generaes. Meus senhores. Meus camaradas. Mais uma vez, sr. presidente, tem o Exercito a honra de contar com a presença de v. ex. nas solemnidades por elle promovidas para a condigna commemoração do dia 10 de novembro.

No anno passado, com a honroso comparecimento de todos os interventores, estava v. ex. em nosso intimo convivio, presidindo, entre outras inaugurações de estabelecimentos militares, a de novos pavilhões do Hospital Central do Exercito.

Transcorrido um anno, nesta mesma data nacional, que já se tornou, da maneira muito expressiva, e com direitos adquiridos, uma verdadeira data do Exercito, v. ex. inaugura a Exposição do Ministerio da Guerra, onde se acha representada a nossa actividade militar nos dez annos de governo de v. ex. Póde, ainda, o eminente chefe da Nação receber, hoje, as nossas homenagens, já na ala de frente do novo Quartel General — realização das mais arrojadas e significativas da sua dinamycia e esclarecida administração.

Nos varios stands da Exposição recem-inaugurada, e exposta grande parte do que o Exercito produziu a partir de 1930, e, especial e notadamente, no Estado Novo.

Entre os novos emprehendimentos, em materia de engenharia militar — construcções de quarteis, fabricas, ferrovias, rodovias, escolas, hospitaes, enfermarias, depositos, ets., espalhados por todo o territorio nacional, dentre ellas sobresaindo a nova Fabrica de Polvora, em Piquete e a nova Escola Militar, em Rezende, póde v. ex. apreciar, sr. presidente, avultando entre tudo o mais, como se tornaram realidade as providencias tomadas pelo Governo para que o Exercito visse resolvido um problema que ha dezenas de annos reclamava ser solucionado: a acquisição de material bellico.

Disse v. ex. uma grande verdade quando affirmou uma vez que o maximo problema do Exercito é o do material.

Não resta duvida que é ao Estado Novo, e particularmente a v. ex., que se deve a solução de tão grave e relevante assumpto, em que pese a difficuldade opposta pela situação financeira e a Guerra na Europa.

E é assim, sr. presidente, que v. ex. e o Exercito têm opportunidade de vêr comprovado em emprehendimentos os mais imponentes e complexos que, anno por anno, o Estado Novo vae balisando o seu caminho com grandiosos marcos de pedra e de cimento armado, e cujos signaes inconfundiveis tão bem exprimem a fecundidade do seu trabalho e a alta significação do seu valor em relação á defesa nacional.

Nessas majestosas realizações materiaes ha tanto tempo exigidas pelo Exercito, o Estado Novo encontra motivos os mais convincentes para attestar o acerto e a opportunidade de sua implantação, em momento historico nitidamente percebido pela penetrante visão de estadista de v. ex. a cujo lado formou, sem hesitação, o Exercito Nacional, animado do desejo de poupar ao Brasil uma possivel revolução, superveniente de apaixonada campanha presidencial; de recollocar a Revolução de 30, no seu leito definitivo e, preponderantemente, de traçar á nossa Patria seus verdadeiros rumos historicos, norteados pela consciencia nacionalista e pela realidade do Brasil e do mundo.

Mas, acima dessas realizações, tão facilmente sentidas na sua magnifica materialidade, permitto-me evocar outra, não menos importante, que possibilitou aquellas e que é apanagio do regime patrioticamente implantado por v. ex., na data historica de 10 de novembro de 1937.

Refiro-me á ambiencia de ordem e de confiança na ordem, que então se criou; no advento de paz, que vem perdurando em todo o paiz, permittindo a tranquillidade dos lares, o maior rendimento do trabalho, o pleno desenvolvimento das actividades civis. E, de modo especial a ausencia da antiga e periodica agitação politico-partidaria, tão nociva á vida dos quarteis, o que permittiu ao Exercito vêr agora realizada normalmente a sua instrucção evidenciada em sua maior efficiencia e grandeza nas grandes manobras do Rio Grande do Sul e do Valle do Parahyba, para cujo maior brilho tanto concorreram o estimulo e a honra da presença do chefe do Estado.

Com as inaugurações de hoje, que documentam os dez annos de incessante labor do governo de v. ex., no Ministerio da Guerra, póde a Nação, ter motivos de jubilo e de orgulho, certa de que não descansam e antes, permanecem em constante vigilia, todos os que têm responsabilidades directas na defesa do seu territorio e da sua soberania.

Vivemos um momento dramatico, universal, quando as attenções de todos os povos se concentram, nervosamente no maximo problema da defesa nacional, como uma questão de vida e morte.

Assim, mais do que nunca se impõe o espirito de cooperação de todas as autoridades e forças nacionaes, em convergencia para os altos interesses da segurança e da defesa militar do paiz.

Entre ellas cumpre destacar o valor da collaboração dos governos estaduaes, como ainda ha pouco aconteceu com a interventoria em São Paulo, que poz á disposição do Ministerio da Guerra um terreno e um edificio para a futura Escola de Cadetes na gloriosa terra bandeirante e tem acontecido com a Prefeitura do Districto Federal, cuja cooperação tem sido das mais efficazes para a guarnição desta Capital. Releva ainda salientar o concurso da industria civil.

Por sua vez, naquillo que lhe é possivel, sem prejuizo da missão precipua da força armada, o Exercito está disposto, desde que lhe sejam offerecidos os respectivos quarteis pelos governos estaduaes, a destacar ou a organizar no interior dos Estados, notadamente no Norte, Matto Grosso e Goyaz, companhias dos batalhões de caçadores, ora sédiados nas suas capitaes ou cidades de maior importancia.

E, ainda, a continuar a dar o devido amparo á industria civil para fins militares, assegurando-lhe a garantia de um consumo compensador.

E' a collaboração do Exercito a mais num sector da actividade nacional, além do que tem feito relativamente á educação physica no paiz, á colonização e demarcação de fronteiras, á protecção aos nossos selvicolas, a nacionalização de regiões sulinas, á cooperação para vêr solucionado o problema da siderurgia e do petroleo, ao combate ao analphabetismo, etc.

Seria desta vez, com aquellas providencias, uma cooperação efficaz á "marcha para o oéste" — collaboração geral que visa, antes de tudo, os supremos interesses nacionaes, cuja hegemonia foi de fórma tão expressiva consagrada pela Constituição de 10 de novembro, que hoje commemoramos.

Sr. presidente:

E' com o mais justificado jubilo que, em nome do Exercito, agradeço a presença de v. ex. nesta solennidade — agradecimento extensivo a todas as demais autoridades, que nos dão a honra do seu comparecimento a este almoço.

Não preciso fazer nenhum appello a v. ex. a favor dos maiores cuidados do governo em prol da segurança nacional. Todo o decennio governamental de v. ex., e que o Brasil agora commemora como uma das decadas mais felizes e operantes da vida nacional, tem sido um esforço continuo e apaixonado pela maior efficiencia e prestigio das forças armadas do paiz. E, como disse v. ex. no discurso proferido no Arsenal de Guerra desta Capital, no anno passado: "Nós nos compreendemos".

E', graças a essa mutua comprensão de v. ex. com o Exercito e do Exercito com v. ex., que resulta uma confiança inabalavel na nossa actividade e nos destinos e a certeza de que podemos trabalhar tranquillos, só preoccupados com a nossa profissão, pois v. ex., por maiores que forem as difficuldades saberá sempre, com intelligencia e energia, resolver a nossa Patria de qualquer situação que possa vir perturbar o rithmo de trabalho e de tranquillidade a que o Exercito se habituou. Mas seja como fôr, v. ex. poderá contar com o Exercito Nacional, em qualquer contingencia a que formos conduzidos.

Tenho a grande honra de levantar a minha taça, bebendo pela felicidade pessoal de v. ex., pela continuação de todas as prosperidades do Governo, pelo prestigio cada vez maior do regime e pelo engrandecimento da Patria Brasileira".

O DISCURSO DO PRESIDENTE DA REPUBLICA

Agradecendo o presidente Getulio Vargas, teve estas palavras:

"Senhores: — Não precisavamos da lição de experiencia desta guerra tremenda que sacóde o mundo em seus funda-

(Conclue na 8ª pagina)

Dois aspectos do almoço no Ministerio da Guerra, quando falavam o sr. Getulio Vargas general Eurico Gaspar Dutra

'A Revolução Não Foi Obra de Um Partido Ou de Uma Ideologia, Foi Obra Commum, Em Que Todos os Patriotas se Encontraram!'

Como Falou o Presidente Vargas no Banquete Offerecido Pelas Classes Conservadoras e Trabalhadoras

TODOS OS SECTORES DA ACTIVIDADE NACIONAL FOCALIZADOS NA ORAÇÃO DO CHEFE DO GOVERNO

As commemorações do decennio do governo do presidente Vargas foram encerradas domingo á noite com o imponente e grandioso banquete de congraçamento, offerecido pelas classes conservadoras em confraternização com as operarias ao presidente Getulio Vargas.

Tendo sido o maior banquete já realizado na America do Sul, não foi este, entretanto, o seu unico aspecto grandioso, a sua caracteristica de imponencia. A expressiva solennidade revestiu-se de merito mais profundo, teve significados maiores e mais amplos. O grande banquete com que 1.500 operarios e 1.500 patrões homenagearam o presidente Getulio Vargas representa, antes de mais nada, a approvação de todos — empregados e empregadores — á obra social do Estado Novo, á copiosa e sábia legislação de previdencia social que, beneficiando o operario, protegendo-o, reconhecendo-lhe todos os direitos, attendendo-lhe todas as reivindicações, com justiça, equidade e senso pratico assegura, tambem, ás classes productoras a harmonia social entre operario e patrão, que desfrutamos hoje no Brasil e de que o banquete de ante-hontem foi a maior e mais positiva demonstração.

Como manifestação directa de solidariedade ao presidente Getulio Vargas, a demonstração de domingo difficilmente poderá ser superada. Para chegar a tão grande resultado de harmonia, de paz social, de collaboração entre as classes, o chefe do Governo, em todo o decennio, executou, através obstaculos e lutas, toda uma notavel obra de governo. Tal manifestação lhe deve ter sido entre todas gratissima, pois operarios e patrões cercaram-no e applaudiram-no, com toda a alegria de quem está desfrutando uma paz social duradoura.

O BANQUETE

O edificio do Aeroporto, onde se realizou o grande banquete, estava sobriamente decorado com grandes bandeiras nacionaes e disticos relembrando aspectos varios da nossa legislação social. Da grande mesa central, com cem talheres, partiam 22 mesas com lugares para tres mil participantes. Cada uma dessas mesas era destinadas ás representações dos Estados, Districto Federal, e Territorio do Acre, chegadas ao Rio especialmente para tomar parte na manifestação ao chefe do Governo.

CHEGA O PRESIDENTE DA REPUBLICA

O presidente Getulio Vargas chegou ao local do banquete precisamente ás 20,30 horas, acompanhado do general Francisco José Pinto e do commandante Octavio de Medeiros, chefe e sub-chefe respectivamente do seu Gabinete Militar. Ao descer do automovel, e depois de ouvir de pé o hymno nacional, o chefe do Governo foi conduzido por delegações operarias e patronaes á mesa central. Percorrendo o amplo salão, o presidente Getulio Vargas foi saudado por enthusiastica salva de palmas. Os tres mil participantes vibravam, de pé, ovacionando o chefe do Governo. O presidente Getulio Vargas ficou ladeado pelo sr. Euvaldo Lodi, presidente da Confederação das Industrias, e pelo sr. Luiz de França, da União dos Empregados em Hoteis e Classes Annexas.

OPERARIOS E PATRÕES

A disposição dos convidados em todas as mesas foi feita de forma a que cada um dos operarios ficasse ladeado por um empregador e por uma das altas autoridades presentes.

O MINISTRO DO TRABALHO

O sr. Waldemar Falcão, titular da pasta do Trabalho, que, ao ingressar no salão, foi saudado por uma longa salva de palmas, tomou assento na mesa principal do banquete entre dois operarios, com quem palestrou durante todo o tempo.

A SAUDAÇÃO DOS OPERARIOS

Ergue-se então, o sr. Luiz Augusto França, presidente da Federação Nacional do Commercio Hoteleiro e Congeneres, e representante dos operarios no Conselho Nacional de Trabalho, para, em nome do proletariado brasileiro, saudar o presidente Getulio Vargas. Referiu-se, de inicio, á historica plataforma do então candidato á presidencia da Republica, em 1930, e cujas promessas já vinham garantidas pelo passado do sr. Getulio Vargas, como deputado estadual e federal. O orador terminou seu discurso dizendo que o "Missionario da Conciliação", de 10 de novembro de 1937, uniu os brasileiros debaixo da mesma bandeira, depois de acabar com os antagonismos entre empregados e empregadores.

A PALAVRA DAS CLASSES PRODUCTORAS

O sr Euvaldo Lodi, presidente da Confederação Nacional das Industrias, falou a seguir, para saudar o presidente Getulio Vargas em nome das classes productoras. O seu discurso foi interrompido, de momento a momento, pelos applausos demorados da grande assistencia.

A ORAÇÃO DO PRESIDENTE

Ao levantar-se o presidente Getulio Vargas, os 3.000 participantes do banquete ergueram-se batendo palmas e ovacionando o nome do chefe do Governo. Muitos delles proclamavam em alta voz as iniciativas principaes do presidente em prol da harmonia social do Brasil. Durante varios minutos, o chefe da Nação esperou, sorridente, que os applausos cessassem para poder, então, enunciar os primeiros periodos do seu discurso, que foi o seguinte:

Senhores:

A vossa homenagem, pela sua amplitude e significação, constitue o melhor e o mais confortador testemunho do esforço constructivo do meu Governo. Sempre tive em vista, ao resolver o problema das relações do trabalho e do capital, unir, harmonizar e fortalecer todos os elementos dessas duas poderosas forças do progresso social. E assim agi não apenas em obediencia a principios de ordem politica, mas tambem guiado pelo sentimento, pela convicção de que só na paz e na compreensão fraternal podem os homens realizar as suas aspirações de aperfeiçoamento material e cultural.

O preconceito de classe, tal como o concebem e o exploram os reformadores extremistas, nunca nos preoccupou na elaboração das leis sociaes. Numa sociedade onde os interesses individuaes prevalecem sobre os interesses collectivos a luta de classes pode surgir com o caracter de uma reacção de consequencias funestas. Por isso, as leis sociaes, para serem boas e estaveis, devem exprimir o equilibrio dos interesses da collectividade, eliminando os antagonismos, ajustando os factores economicos, transformando, emfim, o trabalho em denominador commum de todas as actividades uteis. O trabalho é, assim o primeiro dever social. Tanto o operario como o industrial, o patrão como o empregado, realmente votados ás suas tarefas, não se differenciam, perante a Nação, no esforço constructivo — são todos trabalhadores. Diante delles e contra elles só ha uma classe em

(Conclue na 11ª pagina)

O presidente da Republica discursando e o aspecto de uma das mesas

ADMINISTRAÇÃO PUBLICA

PRESIDENCIA DA REPUBLICA

ACTOS DO CHEFE DO GOVERNO

NA PASTA DA AGRICULTURA: — Autorizando, a titulo provisorio: á Companhia Itatig, a pesquizar jazidas de petroleo e gazes naturaes em terrenos dos municipios de Sobrado, Laranjeiras, Rosario e Maroim e numa área de 1.353 hectares, situada no municipio de Aracajú, todos no Estado de Sergipe; Francisco Matarazzo Junior, a pesquizar jazidas de petroleo e gazes naturaes em terrenos situados no municipio de Rio Claro, Estado de São Paulo; á Companhia Itatig, a pesquizar jazidas de arenito betuminoso, em terrenos do municipio de Guarehy, Estado de São Paulo.

DECRETOS ASSIGNADOS

Modificando a constituição do Conselho Nacional de Caça, o presidente da Republica assignou o seguinte decreto-lei:

"Art. 1º — O Conselho Nacional de Caça, a que se refere o art. 24 do Capitulo V do Codigo de Caça, baixado com o decreto-lei 1.210, de 12 de abril de 1939, passa a ser constituido de quatro membros, nomeados pelo presidente da Republica por indicação do ministro da Agricultura, sendo:

a) — um representante da Divisão de Caça e Pesca do Ministerio da Agricultura;

b) — Um zoologo, professor de um dos Institutos do Ministerio da Agricultura;

b) — Um representante do Serviço de Economia Rural do Ministerio da Agricultura;

d) — Um jurista.

Art. 2º — Revogam-se as disposições em contrario".

—— Dispondo sobre a nomeação do presidente e vice-presidente do Supremo Tribunal Federal, o presidente da Republica assignou o seguinte decreto-lei:

"Art. 1º — O presidente e o vice-presidente do Supremo Tribunal Federal, serão nomeados por tempo indeterminado dentre os respectivos ministros, pelo presidente da Republica e considerar-se-ão empossados mediante publicação do respectivo acto no "Diario Official"

Art. 2º — Esta lei entra em vigor na data de sua publicação, revogadas as disposições em contrario".

—— Transferindo gratuitamente á "Fundação Darcy Vargas", o dominio util de terrenos accrescidos de marinha, situados na Capital Federal, e dando outras providencias, o presidente da Republica assignou o seguinte decreto-lei:

"Art. 1º — Fica transferido gratuitamente á "Fundação Darcy Vargas" o dominio util dos terrenos accrescidos de marinha que constituam os lotes ns. 126 e 131 e ns. 139 e 144, da quadra 14, do Cáes do Porto da Capital Federal, com a área de 2.784 metros quadrados e 15 centimetros e as especificações constantes da planta levantada pela Fiscalização do Porto do Rio de Janeiro em maio de 1932, archivada na Directoria do Dominio da União.

Art. 2º — A área transferida será exclusivamente utilizada nos serviços de assistencia social, a cargo da "Fundação Darcy Vargas".

Art. 3º — Na Directoria do Dominio da União, assignar-se-á o contrato de effectivação de transferencia do dominio util dos terrenos mencionados no art. 1º lavrado em livro da repartição e que valerá como escriptura publica para effeito de transcripção no Registo Geral de Immoveis da Capital Federal.

Art. 4º — Nenhum onus ou contribuição fiscal, quer federal como o fôro, quer municipal e qualquer titulo, gravará os terrenos, cujo dominio util se transfere pelo presente decreto-lei, isenção essa que se estenderá ás bemfeitorias, quer nos terrenos se fizerem.

Paragrapho unico — O contrato mencionado no art. 3º será isento de qualquer imposto de sello e sua transcripção no Registo Geral de Immoveis far-se-á gratuitamente.

Art. 5º — No caso de extinguir-se a "Fundação Darcy Vargas" ou de não preencher suas finalidades sociaes, o dominio util dos terrenos de que se trata, voltará ao patrimonio da União Federal, sem que esta responda por qualquer indemnização.

Art. 6º — Revogam-se as disposições em contrario"

—— O presidente da Republica assignou decreto-lei dispondo sobre o estabelecimento de linhas de transmissão, subestações transformadoras e rêdes de distribuição de energia electrica no municipio de Valparaiso, Estado de São Paulo, por parte da Companhia Paulista de Força e Luz.

—— O presidente da Republica assignou decreto-lei criando funcções gratificadas no Quadro I do Ministerio da Justiça e Negocios Interiores.

Expediente do DASP

O chefe do Governo submetteu ao exame do DASP o processo em que o Ministerio da Educação e Saude, expondo o plano federal de construcção de sanatorios para tuberculosos, em varios Estados da União, solicita autorização para o proseguimento do Sanatorio Getulio Vargas, no Estado de São Paulo, cujo orçamento inicial havia sido revisto e majorado.

Despachando, agora, a exposição de motivos em que o DASP estabelece os requisitos necessarios ao proseguimento das obras, o presidente da Republica approvou as suggestões do referido Departamento, accrescentando, todavia, o seguinte: "Quanto ao nome do sanatorio é Miguel Pereira e não o que consta na exposição".

Technicos de Administração (extranumerario da D. M. do DASP) — Serão identificados hoje, ás 17 horas, no local das inscripções, as provas realizadas para Technico de Administração, (extranumerario) da Divisão de Material do DASP.

Escripturario — A prova de Mathematica e Escripturação Mercantil, do concurso para a carreira de Escripturario (candidatos do Districto Federal), será identificada amanhã, 13, ás 17 horas, no local das inscripções (saguão do Palacio do Trabalho).

A prova de Chorographia e Estatistica, do mesmo concurso será identificada sabbado proximo, ás 13 horas.

O resultado da prova de nivel mental, dos candidatos dos Estados, será divulgada em dia desta semana.

Ministerio da Educação

O director geral do Departamento Nacional de Educação deferiu os pedidos de validação de diplomas de João Walsh Costa, Aristides Memoria Ribeiro de Oliveira, Ariovaldo Corrêa, José Guimarães, Alcino Paula Borges, Decio Soares de Paula, Milton Urban e José Ferreira de Mello.

—— O ministro Gustavo Capanema, titular da pasta da Educação, homologou, de accordo com o parecer do sr. Orozimbo Nonato, consultor geral da Republica, a decisão do Conselho Nacional de Educação no sentido de poder o senhor José Carlos de Mattos Peixoto ser provido na cadeira de Direito Romano da Faculdade de Direito de Nictheroy, para a qual foi proposto, visto que para essa mesma disciplina fez concurso e foi nomeado cathedratico da Faculdade Nacional de Direito da Universidade do Brasil.

—— O ministro Gustavo Capanema recebeu telegramma communicando que, em commemoração á passagem do terceiro anniversario do Estado Novo, foram inauguradas bibliothecas publicas na capital paranaense, nas cidades de Bom Jardim, Senna Talhada e Queimadas, em Pernambuco e Barras, Alto Longá e São Benedicto no Piauhy.

Ministerio do Trabalho

A Exposição-Feira do Brasil em Buenos Aires vem cumprindo com exito uma dupla finalidade de propaganda: propaganda commercial e propaganda social.

Alumnos de varias escolas da capital argentina vem visitando o pavilhão brasileiro e, durante essas visitas, os organizadores da Exposição obsequiam aos collegiaes, distribuindo castanhas do Pará, biscoutos, mate, café, etc. e entregando folhetos illustrados, afim de que os jovens estudantes portenhos possam avaliar das possibilidades que offerece o nosso paiz.

Tambem a propaganda commercial tem sido activa. O Escriptorio Commercial do Brasil em Buenos Aires tem attendido a centenas de commerciantes argentinos, interessados com informações sobre as nossas mercadorias. De todos os artigos, o ferro tem merecido uma attenção especial dos importadores portenhos: ferro laminado, vergalhões, ferro guza para fundição, etc. Os parafusos nacionaes tambem são bastante procurados, lamentando apenas os importadores que sejam calibrados de modo differente dos que habitualmente importam da Europa. Outro artigo de grande procura commercial tem sido os tecidos, despertando attenção dos visitantes da Exposição a variedade da padronização exhibida e finura da tessitura paulista. Dentre as vendas effectuadas pela Exposição-Feira figuram as de 13 toneladas de borracha e 3 toneladas de castanha do Pará. Este ultimo producto parece estar destinado a um grande consumo como succedaneo das amendoas e nozes européas na confecção de confeitos.

—— A 4.ª Junta de Conciliação e Julgamento do Districto Federal realizou, no mez de outubro ultimo, 21 audiencias, attendendo a 8 reclamações procedentes, no valor de Rs. .... 18:008$700, e julgando improcedentes 23, na importancia de 3:735$300. Foram realizadas 19 conciliações, no valor de .... 2:168$700.

—— De São José do Rio Pardo, Estado de São Paulo, recebeu o sr. Waldemar Falcão, ministro do Trabalho, o seguinte telegramma: "A classe dos commerciarios de Rio Pardo congratula-se com v. excia. pela portaria baixada sobre o descanso dominical, originando fechamento do commercio aos domingos nesta cidade, aspiração dos servidores do commercio. Respeitosas saudações. Pelos commerciarios riopardenses. — (a.) Julliano Costa."

Ministerio da Guerra

Recebeu o ministro da Guerra do sr. Lemos Britto, presidente do Conselho Penitenciario, o seguinte officio: "Peço vossencia aceitar os meus effusivos agradecimentos e os do Conselho Penitenciario [illegible] maneira porque attendendo nosso appello encaminhou junto presidente da Republica solução questão Serviço Militar dos Liberados Condicionaes".

—— Para o posto de general Lobato Filho, commandante [illegible] e demais altas unidades militares e commandantes de corpos, foi inaugurado no salão nobre do 1º Grupo de Artilharia Automovel, sédiada no Curato de Santa Cruz, o retrato do ministro Eurico Dutra, tendo o respectivo commandante, ten. cel. Euclydes Pereira Bueno feito expressivo discurso. Hoje, nessa unidade, terá logar o almoço de despedida offerecido pela respectiva officialidade ao ten. cel. Bueno, por ter sido nomeado para desempenhar nova e importante commissão no Arsenal de Guerra do Rio. Falarão o major Jonatas de Moraes e o capitão José Ventureli Sobrinho.

— Na proposta feita pelo coronel medido Souza Ferreira, director do Corpo de Saude do Exercito, no sentido de ser augmentada a edade limite para incripção no concurso de admissão á matricula no curso de formação de medicos da Escola de Saude, deu o ministro da Guerra o seguinte despacho: "Deixo de approvar por contrariar o Regulamento da Escola".

— Foram designados encarregados de inqueritos policiaes militares o capitão Lauro Moutinho dos Reis, do 1º Grupo de Obuzes; e primeiros tenentes Bento José Bandeira de Mello, do 1º R. A. M. e Manoel Moreira da Silva, do mesmo regimento.

— Deverão comparecer á 1ª secção do Estado Maior da 1ª Região Militar, os officiaes da reserva seguintes Virgilio Libanio da Rocha e Mario Frederico Stokl; bem assim, os aspirantes a official da 2ª classe Carlos Manoel Vieira Fazenda Pinto e Enéas Rabello Tainega.

— Em face de recente decreto que rege o assumpto os cargos publicos do funccionalismo civil do Ministerio da Guerra a serão preenchidos por aspirantes a official e officiaes da reserva de segunda classe, bem assim pelos reservitas de primeira categoria.

— Varios generaes que vieram assistir e tomar parte nas solennidades commemorativas levada a effeito pelo Exercito em homenagem ao decennio governamental de 1930-40, já estão regressando aos seus postos, tendo em data de hontem se apresentado para seguir para Juiz de Fóra, séde de sua Região, o general Christovão Barcellos, commandante da 4ª R. M.

— No proximo dia 14, ás 9 horas, será realizado no quartel do C. P. O. R. da 1ª R. M., á Avenida Pedro II, em São Christovão, o exame de selecção dos candidatos á matricula no Curso de Identificação para ingresso no quadro de Identificadores do Serviço de Identificação do Exercito. Todos os candidatos deverão comparecer á hora acima, munidos de caneta. Não haverá segunda chamada.

— Foi transferido pelo director de Aeronautica, da condição de addido ao 2º Corpo de B. Aérea para o Parque Central de São Paulo, em vaga existente, o 2º sargento ajustador de motor Socrates Pires.

No Dia 23 a Primeira Apuração da Eleição da Princesa dos Estudantes Cariocas

NUMEROSAS CANDIDATAS JA' FORAM APRESENTADAS --- NICE IORIO CONCORRENTE INDICADA PELOS ALUMNOS DO COLLEGIO FELISBERTO DE MENEZES

No proximo dia 23 será feita a primeira apuração da eleição da Princesa dos Estudantes Cariocas.

Em nossa redacção e na do "Supplemento Juvenil" estão collocadas urnas para receber a votação dos collegios.

Hontem visitamos alguns collegios. Em todos os estabelecimentos de ensino visitados por nossa reportagem encontramos os collegiaes animados e empolgados com o pleito lançado por DIARIO CARIOCA, "Supplemento Juvenil" e "Mirim".

Amanhã proseguiremos na visita aos collegios da cidade annotando as candidatas apresentadas.

O REGULAMENTO DO PLEITO

Depois de ouvirmos as diversas opiniões dos interessados organizamos o seguinte regulamento que presidirá a eleição da Princesa dos Estudantes Cariocas:

a) Só poderão ser candidatas as alumnas dos educandarios cariocas;

b) será proclamada Princesa dos Estudantes Cariocas a joven que obtiver a maior somma de votos com o resultado da ultima apuração parcial, que será previamente determinada;

c) os votos serão dados por um coupon publicado pelo DIARIO CARIOCA, nos dias uteis, pelo "Supplemento Juvenil" ás terças, quintas e sabbados, e por "Mirim" ás quartas, sextas e domingo;

d) os votos poderão ser depositados em urnas collocadas na redacção do DIARIO CARIOCA, á praça Tiradentes, 77, 1º andar, e na redacção do "Supplemento Juvenil" e "Mirim", á rua Sacadura Cabral, 43, ou enviados pelo Correio a qualquer um dos endereços acima, subscriptos á Commissão Apuradora da Eleição da Princesa dos Estudantes Cariocas;

e) semanalmente, aos sabbados, será realizada uma apuração parcial na redacção do DIARIO CARIOCA, ou na redacção do "Supplemento Juvenil" e "Mirim", sendo, em cada uma dellas, SORTEADOS 10 LIVROS ENTRE OS CONCORRENTES;

f) serão apurados todos os votos que chegarem até 18 minutos antes da hora determinada para a apuração;

g) depois de cada apuração parcial, lavrar-se-á uma acta, que será assignada pelas pessoas presentes;

h) depois de computados nas apurações parciaes, os votos serão inutilizados;

i) a Commissão Apuradora compor-se-á de um representante do DIARIO CARIOCA, outro do "Supplemento Juvenil" e "Mirim", e de duas pessoas presentes ás apurações;

j) a joven eleita Princesa dos Estudantes Cariocas será coroada numa festa solenne, que terá a presença de altas autoridades e representações de todos os collegios cariocas;

k) como premio offerecido pelo DIARIO CARIOCA, "Supplemento Juvenil" e "Mirim", será entregue um automovel á Princesa dos Estudantes Cariocas. Além do automovel, haverá ainda 20 valiosos premios para serem distribuidos entre as candidatas mais votadas.

ESCOLHIDA A CANDIDATA DOS ALUMNOS DO COLLEGIO FELISBERTO DE MENEZES

Os estudantes do Collegio Felisberto de Menezes em um pleito interno, hontem realizado, resolveram indicar como sua candidata á eleição de Princesa dos Estudantes sua collega Nice Iorio.

Pretendem os eleitores da senhorinha Nice elegel-a por grande maioria de votos.

TACHYGRAPHOS
OBTEM BONS EMPREGOS
CURSO PRATICO E EFFICIENTE
Rua 7 de Setembro n. 65 — 7.º andar

Uma Festa Civica no Gymnasio Metropolitano Em Homenagem ao Presidente Vargas

Realizou-se no dia 9, ás 21 horas, no auditorio do Gymnasio Metropolitano, no Meyer, uma linda festa em que se prestou significativa homenagem ao presidente Getulio Vargas. Os ex-alumnos fizeram a sua festa annual, tendo interpretado o seu sentir o academico de direito e nosso companheiro de trabalho Genival Rabello, que pronunciou um bello discurso, fortemente applaudido.

O orador da Associação dos Estudantes do Gymnasio, Walmyr Alvim, saudou os ex-alumnos.

Presidiu a sessão o professor Adaucto da Camara, accedendo ao convite do presidente da associação, estudante Wilson Dreux. O professor Adaucto da Camara, bem como os oradores que o precederam na tribuna, enalteceu, com elegancia e firmeza, a individualidade do presidente Getulio Vargas, apreciando o decennio de seu governo e tecendo o elogio do estadista e do patriota. O discurso do dr. Adaucto da Camara foi uma bellissima peça de oratoria, digna dos nossos mais calorosos encomios. Possuidor de um estilo vigoroso e de uma rara cultura scientifica e literaria, o orador arrancou do auditorio repetidos applausos.

O orpheão do Gymnasio entoou varios canticos civicos, entre elles uma saudação ao presidente Vargas.

A' cerimonia compareceu avultado numero de familias, estudantes, professores e autoridades do ensino. Seguiu-se uma recepção dansante, que transcorreu num ambiente de grande distincção.

Na Assistencia Judiciaria da Reserva Militar

EMPOSSADOS NOS CARGOS DE PRESIDENTES DE HONRA O GENERAL FERNANDES DANTAS E O CORONEL MAYNARD GOMES

Tomaram posse, hontem, dos cargos de presidentes de honra da Assistencia Judiciaria da Reserva Militar do Brasil, o general Antonio Fernandes Dantas, director de Artilharia do Exercito, e o coronel Augusto Maynard Gomes, ministro do Tribunal de Segurança Nacional.

Os actos se realizaram na séde daquella dependencia do Ministerio da Guerra e no salão de honra do referido Tribunal.

A Morte de Hernandez Catá

O GOVERNO DE CUBA DIRIGE-SE AO GOVERNO BRASILEIRO

O Sr. Sylvio Rangel de Castro, ministro Plenipotenciario do Brasil em Havana, communicou ao Itamaraty que o governo de Cuba lhe expressou o seu agradecimento pelos sentimentos manifestados pelo Brasil, por occasião do tragico fallecimento do ministro Hernandez Catá, bem assim pelas attenções e homenagens que estão sendo prestadas á memoria desse seu saudoso representante.

A França Foi Vencida Apenas Em Dez Dias!

E' O QUE AFFIRMA O RELATORIO DO ESTADO MAIOR FRANCEZ

Ao Começar o Blitzkrieg Allemão, o Exercito de Gamelin Dispunha Sómente de 520 Aviões, 200 Tanks e Um Milhão e Duzentos Mil Soldados

VICHY, 11 (U. P.) — O Estado Maior francez terminou o primeiro relatorio sobre o "blitzkrieg", ou seja, o fim da guerra que se iniciou a 10 de maio e terminou a 24 de junho, com o armisticio.

Trinta paginas escriptas a machina occupa o relatorio em que o Estado Maior faz todo o historico da guerra e sua preparação material. A guerra propriamente dita foi perdida em 10 dias de luta effectiva, de 4 a 14 de junho, quando os allemães quebraram a linha Amiens Laon-Sedan, e atravessaram as barreiras naturaes do Somme, do Sena, do Marne, do Aisne e do valle do Loria.

O summario em questão é particularmente interessante pela comparação que faz entre os exercitos rivaes a 10 de maio, e que é a seguinte:

A Allemanha tinha 125 divisões, mais 10 "panzerdisionem" de 500 tanks cada uma. Os alliados tinham 90 divisões francezas e 10 divisões britannicas, uma terça parte das quaes não serviam para manobras e 16 eram formadas por tropas da segunda reserva, de pessoal de idade já inadequada para o serviço de primeira linha. A Allemanha tinha 7.500 tanks e os alliados 200.

A Allemanha possuia 3.500 aviões de bombardeio e 1.500 de combate de primeira, e a França tinha 100 apparelhos de bombardeio, 64 dos quaes eram antiquados, e 420 de combate, em sua maioria "Curtiss" norte-americanos, recentemente recebidos. A Inglaterra possuia sómente 64 aviões na França e enviava de vez em quando outros das bases da Inglaterra para treinal-os em acções de guerra e voltar após para a Grã-Bretanha.

O ataque allemão pela Hollanda, Belgica e Luxemburgo, havia sido previsto desde o começo da guerra. Os alliados poderiam, ou procurar conter os atacantes em suas fronteiras fortificadas, ou então penetrar na Belgica e tentar detel-os ali.

O Supremo Conselho alliado se decidiu em novembro de 1939 pela segunda parte, afim de procurar manter o exercito allemão o mais ao éste possivel impedindo assim que fosse varrido o exercito belga, e protegendo os valiosos portos do canal da Mancha e região industrial franceza de Lile. Nesse dia os alliados resolveram aceitar a batalha na linha Antuerpia-Namur-rio Mosa, e ao mesmo tempo apoiar o exercito hollandez proximo de Berna. O relatorio torna publicos pela primeira vez cifras das desastrosas do norte, que eliminaram o 9º exercito commandado pelo general Corap, e o 7º, commandado pelo general Giraud. Expressa que de Dunkerque foram evacuados 305.000 homens em boas condições, dos quaes .... 260.000 eram britannicos e .... 90.000 francezes. As 9 divisões britannicas embarcadas ali desapparecerem dos campos de batalha de França.

Nessa batalha do norte a França perdeu 24 divisões de infantaria, 2 de cavallaria, 3 motorizadas leves e uma motorizada pesada Por aquella occasião, a França tinha das 100 divisões que possuia a principio, juntamente com as forças britannicas, sómente 43 de infantaria, 3 de cavallaria e 3 motorizadas, na extensa frente que ia desde o mar até Longwy, e 17 divisões occupando a linha Maginot, desde Longwy até Basiléa.

Em consequencia disso, ao começar a segunda phase da guerra no Somme, a 4 de junho, a Allemanha tinha ainda 125 divisões, mas as linhas francezas eram tão pouco profundas que em Bessons o grupo de exercito do Somme possuia sómente uma divisão para guarnecer 5 kilometros de frente.

Por sua vez o general Huterg tinha em Sedan até Mont — formando seu novo grupo de exercitos — 10 divisões fatigadas para 120 kilometros, ou seja uma para cada 12 kilometros de sector.

Ao substituir Gamelin, o commando de Petain comprehendeu que era impossivel manter uma linha continua, alvitrando então uma tactica de emergencia consistente de uma série de fócos de resistencia localizados em aldeias fracamente defendidas, onde foram reunidos tanks, artilharia, metralhadoras e tropas, para disputar passo a passo o terreno ás divisões allemãs. Os

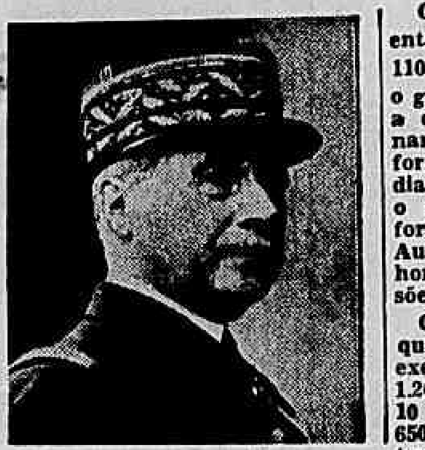

General Gamelin

francezes chamavam esses portos defensivos de "ilhotas" de resistencia, porém em 3 dias, de 5 a 7 de junho, foi rompida a frente do Somme e os allemães forçaram a passagem do Aisne em Soissons. Depois da encarniçada batalha travada, 9 divisões ficaram reduzidas a .. 59% de seus effectivos e outras 12 a 75%. Desde o mar até Longuion restavam sómente 24 divisões, contra 46 que havia até o dia 4 de junho, e desde Longuion, pelo Rheno, até o Jura, não havia mais que 16 divisões.

O exercito francez estava então em uma inferioridade de 110 contra 62, e a 12 de junho o general Weygand declarou que a derrota era inevitavel, ordenando a retirada para procurar formar uma frente solida. 5 dias mais tarde a França pedia o armisticio. Quatro exercitos foram levados ás montanhas de Auvergne, com sómente 65.000 homens, equivalentes a 5 divisões inteiras.

O resultado liquido desses quatro dias de luta foi que o exercito francez, que tinha .... 1.200.000 soldados de primeira a 10 de maio, foi reduzido a .... 650.000 que continuaram lutando e retrocedendo lentamente através da região montanhosa do centro da França. Todos os demais tinham sido feitos prisioneiros ou feridos, haviam sido mortos ou se encontravam em plena retirada, fóra de todo o contacto com o inimigo. A maior parte de sua artilharia suas metralhadoras e suas munições havia caido em poder dos allemães e mais da metade do territorio tinha sido occupado pelo inimigo antes que o armisticio augmentasse a zona occupada para 3 5 partes daquelle. Tal é a historia que o Estado Maior faz, sem formular publicamente conclusões.

SÓ HAVERÁ PAZ FRANCO-ALLEMÃ DEPOIS DA GUERRA

LAVAL APRESENTOU SEU RELATORIO SOBRE AS NEGOCIAÇÕES COM GOERING

O Substituto de Pétain Continua a Esforçar-se Para Estreitar as Relações Franco-Allemãs

VICHY, 11 (U. P.) — Hontem, ás 20,30 horas, reuniu-se a commissão especial do Gabinete formado pelo marechal Petain, srs. Laval e Baudoin, almirante Daglan e general Hutzinger, para ouvir o relatorio do vice-presidente do Conselho, sr. Laval sobre suas conversações com o marechal Goering.

A reunião prolongou-se até ás 2 horas e em seguida uma agencia noticiosa deu a seguinte nota, de origem official: "As conversações que o sr. Laval manteve com o marechal Goering se seguem á historica entrevista de Moitero. Tendo sido admittida por ambas as partes o principio da collaboração franco-allemã, é natural que se procure, mediante negociações, os methodos para leval-a a cabo. Recentemente o sr. Laval teve em Paris, auxiliado por dois collegas, importantes conversações com as autoridades militares e civis allemãs. As conversações que o vice-presidente do Conselho acaba de manter com o marechal Goering assignalam mais ainda o caracter e a importancia dessas negociações. Ha pouco o marechal Petain expoz sua politica em uma commovedora declaração. Todos devem comprehender que essa politica de collaboração é a unica que póde assegurar a salvação de nosso paiz e permittir-lhe manter, na nova Europa, a posição que corresponde á França. Póde ter desgostado a alguns como póde ter dado nascimento a grandes esperanças em outros. Mas dará seus fructos em proporção á adhesão que receba da grande maioria dos francezes. A collaboração traz sempre vantagens e obrigações e deve ser levada a pratica com a maxima lealdade, sempre.

Ha algum tempo, certa propaganda tem estado a demonstrar que essa politica é prejuso paiz e não vacillou em annunciar uma série de disposições cada uma mais falsa que as outras. Um dia a emissora ingleza informava que tinhamos abandonado tal ou qual parte de nosso territorio. Outra occasião annunciava que entregavamos tal ou qual parte do nosso imperio colonial. Assim, tratava de arruinar a unica iniciativa que nos permittia antecipar a melhor paz possivel.

A verdade é que nunca se apresentou a questão de negociar a paz e nunca se apresentará emquanto durar a guerra contra a Inglaterra. Por agora é sufficiente criar uma atmosphera de mutua comprehensão entre a França e a Allemanha e fazer com que a opinião publica ractifique essa politica. Os resultados demonstração que o caminho em que marcha o governo francez é o unico.

Pierre Laval

A entrevista do sr. Laval com o marechal Goering foi meramente preliminar e teve por finalidade determinar a possibilidade de uma cooperação industrial e economica dentro do schema do novo plano quadriennal do marechal Goering. Sabe-se que o sr. Laval, que regressará brevemente para Paris, afim de continuar suas negociações sobre os detalhes do accordo, está muito satisfeito com a marcha das conversações.

Além disso, fontes fidedignas declaram que não é verdade que o sr. Laval tenha assignado qualquer accordo durante sua permanencia em Paris e muito menos é certo que se projecte uma conferencia do sr. Laval ou marechal Petain com o sr. Mussolini, assim como não ha projecto de que ambos viajem a Roma.

DR. EDMUNDO HAAS
Director da Casa de Saude Dr. Abilio — Neuro-Psychiatra — Estados Nervosos — 7 SETEMBRO, 94-3.º andar — 22-8303
Cons.

BEBAM CAFE' GLOBO O melhor e o mais saboroso
BOM ATE' A ULTIMA GOTTA!!!
Guardem as capas que têm valor.

O maior film do anno ainda não foi exhibido!

SÃO-LUIZ — Sexta-feira — ODEON

Bilhetes á venda a partir das 12,30 horas

TUDO ISTO E O CEO TAMBEM
(ALL THIS AND HEAVEN TOO)

Assassinou Um Dos Seus Assaltantes

Impressionante Crime no Morro do Capão

Violenta scena de sangue verificou-se, na tarde de domingo, no morro do Capão, situado na Villa Militar. Ali, o operario da Central do Brasil, Arcelino Mesquita do Nascimento quando se dirigia para casa, foi atacado por tres individuos, entre os quaes se achava o de nome Geraldo Herculano Cardoso, desordeiro contumas, conhecido naquelle morro como o "Terror do Capão". Arcelino, o ser atacado, reagiu, entrando em luta corporal com seus aggressores, sendo atirado numa valla. Libertado das mãos de seus atacantes, Arcelino, sacou da faca que trazia á cinta, e, com ella, golpeou Geraldo Herculano no ventre. Gravemente ferido, o desordeiro caiu ao solo, esvaindo-se em sangue. Seus companheiros, apavorados com a scena, fugiram.

Arcelino foi preso pela escolta de ronda da Escola das Armas e conduzido á delegacia districtal. A victima, removida para o Hospital Carlos Chagas, veiu a fallecer horas depois, sendo seu corpo removido para o necroterio do Instituto Medico Legal.

Ampliando os serviços da D. G. I.

SERÃO CRIADOS, PELA POLICIA, EM DIVERSOS BAIRROS, POSTOS DE SOCCORROS URGENTES

O Serviço de Soccorros Urgentes da Policia, ha pouco criado pelo major Filinto Muller, é, sem duvida, uma das secções que vem prestando os mais assignalados serviços á causa publica, pela presteza com que attende a todos os casos de urgencia que occorrem na cidade.

Plenamente satisfeito com a efficiencia desse novo serviço, o chefe de Policia resolveu dar-lhe maior amplitude, installando novos postos na Tijuca, Copacabana e Meyer. Para isso, o major Filinto Muller, já autorizou o director geral de Investigações, sr. Cezar Garcez, a organizar os quadros do respectivo pessoal, bem como adquirir os carros necessarios a nova extensão do serviço.

Caiu do trem

A VICTIMA FOI HOSPITALIZADA EM ESTADO GRAVE

Hontem, pela manhã, em frente a cancella da estação de Madureira, foi victima de uma quéda de trem, soffrendo fractura do craneo, o operario Manoel Santos, de côr parda, com 17 annos de idade, morador á estrada Vicente de Carvalho n. 107.

O infeliz foi transportado em estado de "shock" para o Hospital do Prompto Soccorro.

O auto, depois de atropelar tres pessoas, invadiu o café

O DESASTRADO MOTORISTA FUGIU

Teve consequencias lamentaveis, o accidente de auto verificado na esquina da Avenida Suburbana com á rua Silva Gomes. Ali, varias pessoas estacionavam no ponto de bondes, aguardando conducção quando, em dado momento, o automovel de praça n. 9.828, dirigido pelo chauffeur Alvaro Alves de Oliveira, que trafegava em grande velocidade, por aquella Avenida, soffreu violenta derrapagem nos trilhos dos bondes e, desgovernando-se, subiu á calçada e foi colher tres pessoas que ali estavam, entrando, em seguida, pelo "Café e Bar Modernista", localizado no numero 3.102 da avenida em apreço.

As victimas foram as seguintes: Abilio Bernardino de Souza, de 26 annos de idade, commerciario, morador á rua Conselheiro Zacharias, 135; Osmar Valverde de Magalhães, com 28 annos de idade, commerciario, residente á mesma rua s|n, e a menina Erês, com 10 annos, filha de Justino Theodoro da Silva, domiciliado á rua Coronel Rangel, 77. Com excepção da menina Edis, que teve a perna direita fracturada, os demais atropelados soffreram ferimentos leves. Todos foram conduzidos em ambulancia para o Posto de Assistencia do Meyer, onde receberam os curativos necessarios.

A menina Enês, por apresentar seu estado certa gravidade, foi removida para o Prompto Soccorro, onde ficou internada. O commissario Mario Ribeiro, do 24º districto, compareceu ao local, onde tomou as providencias necessarias. O desastrado chauffeur, fugiu.

Em férias o 1º delegado auxiliar

O chefe de Policia baixou portaria designando o delegado Humberto Guerreiro de Castro, do 17º districto policial, para substituir, durante o seu impedimento, o 1º delegado auxiliar que, nesta data entra em goso de férias regulamentares.

DOENÇAS ANO-RECTAES E DOS INTESTINOS
DR. LAURO BORGES
Tratamento das hemorrhoidas sem operações e sem dôr
RODRIGO SILVA, 11 - 3º
22-1250

CULTURA SEXUAL

A TRAGEDIA SEXUAL DA JUVENTUDE, pelo Dr. Wilheim Liepman. — Todos quantos estejam encarregados de guiar physica e moralmente a juventude, que tem exigencias verdadeiramente graves, das quaes se deve cuidar com todo interesse, não podem ignorar os problemas relacionados com o sexo. Devem instruir-se convenientemente afim de poderem esclarecer as duvidas dos entes que estão confiados a sua guarda. Este livro reune uma serie de confissões de rapazes e moças das mais diversas classes sociaes, offerecendo um material preciosissimo que deve ser meditado e aproveitado na orientação das novas gerações.

Nas Livrarias 10$000 — Pelo Correio 11$000

O AMOR NA SERIE ANIMAL, pelo Dr. Curt Thesing. — O que é o amor. Porque nasce o amor. Como se amam os animaes. Livro completo e bem documentado sobre a forma de reproducção dos animaes, estudando desde a célula assexuada até a especie humana. 30 photographias interessantissimas mostrando caracoes, minhocas, repteis, peixes, aranhas, rãs, veados, libelulas, faisões, cegonhas, leões, elephantes, etc., em attitude amorosa. Leitura absolutamente seria e instructiva.

Nas Livrarias 12$000 — Pelo Correio 13$000

O SEXO ATRAVE'S DOS SECULOS — Prefacio de V. F. Calverton e Samuel D. Schmelhausen — Introducção de Havelock Ellis. Este volume contem: o sexo na religião, por Roberto Briffault; O sexo e a sociedade primitiva, por Alexandre Goldenweiser; A mulher em estado de transição, por Beatriz Forbes R. Hale; Devemos abolir os tabus?; por Guilherme Mac Dougall; Illustração sexual para a juventude civilizada, por Mary Ware Dennet; O sexo e o progresso da especie, por Carlota Perkins Gilma.

Nas Livrarias 8$000 — Pelo Correio 9$000

"NÓS NOS COMPREENDEMOS!"

(Conclusão da 7ª pagina)

mentos, para saber que nada valem a uma Nação as conquistas do engenho humano, da sciencia e da arte, do trabalho e do sacrificio, se não contar com uma força sufficiente para se fazer respeitar e recursos militares para defender o seu sólo. Foi sempre assim, em todo o curso da historia humana, e assim continua sendo com as novas armas forjadas pelo progresso mecanico.

Ao assumir o governo, em 1930, emprehendendo a reconstrucção da vida nacional, em todos os seus sectores, sentimos a necessidade de reforçar as nossas defesas militares. O atraso technico e a pobreza de equipamento eram impressionantes. Procuramos corrigir tão lamentaveis defficiencias, destinando a esse fim, durante os dez annos decorridos, verbas crescentes e rigorosamente applicadas. Apesar de tudo, estamos longe de attingir a percentagem commum relativa á nossa população, quer nos effectivos, quer no preparo de reservas devidamente treinadas. Não alimentamos reivindicações contra quem quer que seja, não temos aggravos a reparar, nem velleidades expancionistas. Cabe-nos, entretanto, a responsabilidade de zelar pela integridade de uma Patria e de um vasto territorio, com uma população de quasi 50 milhões, irmanada pelo idioma, pela religião e pelas tradições historicas. A protecção de todos esses interesses exige um nucleo de força militar capaz de adextrar e conduzir á luta toda a Nação, se assim fôr necessario.

O Exercito brasileiro esteve sempre ligado aos grandes movimentos que expressam o sentir profundo do nosso povo. Foi assim ao tempo da Abolição, da Proclamação da Republica e no advento do Estado Novo. Não seria possivel contar com elle para praticar injustiças ou commetter desatinos, interna ou externamente.

Cultivando a paz com as nações vizinhas, em um espirito de sincera cordialidade e collaboração, encontramos, felizmente, um ambiente internacional de plena comprensão. A ausencia de espirito aggressivo na America, leva os seus povos a considerarem a preparação militar como instrumento de paz e segurança do proprio Continente. Façamos votos para que nunca se modifique essa solidariedade, a que prestamos o melhor do nosso concurso, dispostos a todos os sacrificios para servir á defesa commum.

Quanto mais crescem as difficuldades mundiaes, mais sentimos necessidade de paz para trabalhar, produzir, criar riqueza e resolver os multiplos problemas attinentes á nossa formação e ao nosso desenvolvimento. Mantemos intercambio amistoso com todas as nações do globo, ciosos de nossa posição de neutralidade, respeitando o direito dos outros para que nos respeitem, com o firme proposito de não intervirmos em conflictos travados fóra do Continente.

Foi possivel até agora, sem perturbar esse ambiente de confiança e concordia, reorganizar as nossas instituições armadas e reapparelhal-as materialmente com resultados que nos enchem de legitima satisfação e podem ser observados na exposição hoje inaugurada.

Aos summariarmos os melhoramentos e modernisações introduzidas na estructura do Exercito, nestes 10 annos, merece especial referencia a construcção deste imponente edificio do Quartel General, sede do Ministerio da Guerra, levantado em substituição ao antigo, insufficiente nas suas installações.

As edificações novas destinadas aos departamentos administrativos e principaes estabelecimentos constituem condição fundamental para melhor organização e maior rendimento do trabalho. Estão em vias de construcção ou já concluidas varias obras em diversas regiões militares e novos quarteis em Santiago, Blumenau, São Salvador, Aracajú, São Luiz do Maranhão, Cuyabá, Natal e Belém. Numa maior attenção pelo aquartelamento da tropa, cuidou-se, tambem, de proporcionar mais conforto ás guarnições de fronteira. As difficuldades de moradia, que tornavam penosa a vida da officialidade, foram removidas pela criação de villas militares com casas residenciaes para officiaes e sargentos. Além das villas levantadas em Recife, Campo Grande, São Borja, Uruguayana, Quarahim, Forte de Coimbra e a desta Capital, destinada exclusivamente a sargentos, varias outras estão sendo projectadas no interior do paiz.

As mesmas providencias quanto á installação adequada das repartições administrativas e aquartelamento do pessoal foram tomadas em relação aos estabelecimentos de todos os ramos do ensino. Acham-se em construcção os edificios da Escola Technica do Exercito, na Praia Vermelha e as grandes installações da nova Escola Militar, em Rezende, que virá a ser um dos maiores e mais grandiosos institutos educacionaes da America do Sul. Foram construidos, ainda, grandes edificios para a Escola de Estado cios para a Escola de Est. Maior e Escola de Artilharia de Costa. Acompanhando esse apparelhamento material ampliou-se consideravelmente a esphera de ensino militar, que passou a ser orientado e dirigido pela superintendida immediata de uma Inspectoria Geral. Novas escolas foram instituidas, de technicos, de geographos, de artilheiros, de moto-mecanicos, defesa anti-aerea, de educação physica. Estimulou-se, por esse modo, a vocação para a carreira militar dos jovens que accorrem aos milhares procurando matricula nos estabelecimentos de ensino do Exercito. Foram organizadas, igualmente, unidades-escola, taes como o Batalhão Escola, Grupo Escola, para facilitar a instrucção. Os excellentes resultados obtidos com a Escola Preparatoria de Cadetes em Porto Alegre, determinaram a criação de outra, em São Paulo e mais uma deverá ser localizada no Norte. Essa educação cuidadosa dispensada á juventude brasileira tem por fim elevar o nivel physico, moral e intellectual dos candidatos ao officialato, permittindo uma selecção rigorosa dos futuros officiaes.

Os serviços de saude receberam tambem um grande impulso, figurando entre as installações construidas, nesse decennio, os edificios da Policlinica Militar, os hospitaes de S. Angelo, Alegrete, o Pavilhão de Neurologia e Psychiatria do Hospital Central, o Laboratorio Chimico Pharmaceutico Militar, o Departamento Medico da Aviação, além de varias enfermarias regionaes.

O estabelecimento em todas as regiões de um serviço de subsistencia veiu resolver de maneiro satisfatoria o problema de abastecimento da tropa.

A actividade desenvolvida no aperfeiçoamento da organização e installação dos serviços que acabo de resumir, reflete-se com a mesma efficiencia no apparelhamento dos nossos meios de defesa. Por conveniencia militar e com o fim de reduzir as importações, procurou-se desenvolver tanto quanto possivel as industrias bellicas, com a utilização de materia prima nacional. O serviço inestimavel, prestado pelos technicos do Exercito, nessas iniciativas, merece todos os louvores. Graças a elles varios empreendimntos relacionados com a producção de material de guerra transformaram-se em estimulo á exploração dos nossos recursos mineraes pela industria privada. Hoje dispomos de um quadro que reune grande numero de officiaes especializados e formados pela Escola Technica, devotados inteiramente á direcção das industrias de guerra. O parque fabril do Exercito foi enriquecido com a installação de novos estabelecimentos em Itajubá, Bom Successo, Andarahy, Juiz de Fóra e Curityba. Outros estão em construcção e os já existentes, como os Arsenaes do Rio e de Taquary e as fabricas de Realengo e de Piquete, foram ampliadas. Inauguraram-se, ha pouco, os "Estabelecimentos Mallet", conjunto de edificios novos onde se acham installados os Depositos de Material Veterinario, Sanitario de Transmissão e de Engenharia, e está em construcção adiantada o grande edificio para Deposito de Material de Intendencia.

A nossa industria manufactureira já presta valioso concurso á provisão das forças armadas, produzindo os artigos necessarios á vestimenta, alimentação e equipamento. E' de se esperar que, em futuro proximo, e em collaboração com a industria civil, possa o Exercito produzir quasi todo o armamento necessario ás nossas tropas. Conjugar-se-ão, assim, num esforço commum e louvavel, todas as forças productivas da Nação para fortalecer a segurança nacional. Os problemas da defesa entrelaçam-se directamente como os do proprio desenvolvimento do paiz, não só no terreno economico e industrial, mas tambem no moral e civico pela educação do cidadão para o cumprimento dos seus deveres patrioticos.

A contribuição prestada pelo Exercito a notaveis iniciativas de interesse geral, evidencia-se, entre outros emprehendimentos, pela sua actividade na construcção de rodovias e estradas de ferro em varios Estados do Brasil. No decennio de 1930-40, foram construidos 285 kilometros de estrada de ferro e 1.287 de estradas de rodagem. Acham-se em construcção 1.403 kilometros de estradas de ferro e 918 de rodovias. Convem, ainda, salientar que os serviços de remonta e veterinaria estão prestando efficaz auxilio aos criadores brasileiros, com a importação de reproductores de raça, que são facilitados para melhoria dos rebanhos.

A arma de Aviação, criada e organizada neste decennio, vem prestando os melhores serviços ás communicações no interior do paiz com o Correio Aereo Militar, que passou a cobrir com as suas linhas todo o territorio nacional. Iniciou-se a construcção de aviões desenhados e executados por engenheiros nacionaes, que será augmentada e accelerada quando entrar em funccionamento a fabrica nacional de Lagôa Santa. Estamos, por outro lado, intensificando a formação de pilotos civis e a disseminação de aerodromos. A nossa aeronautica vae entrar numa phase de franco desenvolvimento, recebendo abundante material e unidade de direcção.

A estructura actual das forças de terra assenta sobre um conjunto de leis modernas, que enquadram e harmonizam as suas diversas actividades. Dentro essas leis, destacam-se como mais importantes a que deu nova organização ao Exercito e ao Ministerio da Guerra, a lei de promoções, a do ensino, a do montepio e o Codigo da Justiça Militar.

O nosso apparelhamento militar anima e estimula, nos quarteis e nos estabelecimntos industriaes, o enthusiasmo da officialidade pelo trabalho, que se traduz em rendimento e dedicação aos deveres profissionaes. Tive occasião, agora mesmo, na minha recente viagem ao Norte, de colher essa impressão tão agradavel aos meus sentimentos de brasilidade. Por toda a parte encontrei as unidades do Exercito absorvidas nas tarefas de adextramento com alta noção das suas funcções, cercadas pela sympathia e o apreço das populações. Vigilantes, como sentinellas avançadas da Patria, lá estavam as companhias de fronteira desempenhando com edificante patriotismo o seu papel de pioneiras da nossa civilisação.

Não esquecerei jámais o aspecto imponente da força e disciplina e a serena energia das nossas formações de terra nas grandes manobras de Saycan e do Valle do Parahyba. A concentração e a dispersão dos contingentes, alguns vindos de guarnições situadas a centenas de kilometros, realizaram-se na mais perfeita ordem, demonstrando o preparo e efficiencia.

Senhores: — Todos os sacrificios feitos pela Nação, no sentido de aperfeiçoar as forças armadas e dotal-as de material indispensavel á sua nobre e alta missão de guardiãs da ordem e da segurança, encontram plena correspondencia no espirito de disciplina e no devotamento com que se entregam as suas tarefas.

Na Marinha, o esforço de reerguimento é notavel e tem expressão concreta nas 26 unidades incorporadas á esquadra e na installação de novas bases e arsenaes; no Exercito, o mesmo impulso renovador inspira as actividades dos seus quadros sob a chefia do ministro Dutra, caracter austero de soldado, espirito de altos e nobres sentimentos, incansavel no labor e dedicação aos assumptos de sua pasta.

As forças armadas, perfeitamente integradas no movimento de reconstrucção nacional, continuarão a retribuir a confiança que os brasileiros depositam no seu patriotismo, garantindo o regime de paz e de trabalho que desfrutam e com elle a prosperidade do paiz.

Ergo a minha taça em honra do Exercito do Brasil".

PESSOAS QUE TOMARAM PARTE NO ALMOÇO

Almirante Henrique Aristides Guilhem, general Mendonça Lima, dr. Benedicto Valladares, general Almerio de Moura, almirante Graça Aranha, dr. Guilherme Guinle, general Christovão Barcellos, general Manoel Rabello, presidente da Associação Commercial, general Julio Caetano Horta Barbosa, general José Maria Franco Ferreira, dr. João Carlos Muniz, general José Antonio Coelho Neto, dr. Carlos Luz, general Heitor Augusto Borges, dr. Junqueira Ayres, general Boanerges Lopes de Souza, dr. J. Pires do Rio, general Raymundo Sampaio, dr. J. de Macedo Soares, general Antonio Fernandes Dantas, dr. Assis Chateaubriand, coronel Antonio Guedes Muniz, coronel Alexandre Zacharias de Assumpção, coornel Dermeval Peixoto, coronel Euclydes Zenobio da Costa, coronel José Silvestre de Mello, coronel Theodoro Pacheco, dr. Casper Libero, coronel João Baptista de Magalhães, dr. Luiz Edmundo, coronel Lourival Duarte do Carmo, dr. Carlos Maul, coronel Odilio Denis, coronel Themistocles Cordeiro de Mello, coronel Mario Velasco, ten.-coronel Ajalmar Vieira Mascarenhas dr. Maciel Filho, dr. Carlos Drummond, ten.-coronel José Osorio, ten.-coronel Francisco Pereira Silva Fonseca, dr. Luiz Sampaio de Arruda, ten.-coronel Cyro Espirito Santo Cardoso, dr. Horacio de Carvalho, ten.-coronel Lamartine Peixoto Paes Leme, ten.-cornel João Pinto Paca, major José Theophilo de Arruda, major Raul de Albuquerque, major Humberto Castello Branco, capitão Rubens Rosado Teixeira, dr. Arthur de Souza Costa, dr. Gustavo Capanema, dr. Henrique Dodsworth, dr. Landuplho Alves, dr. Simões Lopes, vice-almirante Tacito Moraes Rego, general José Meira de Vasconcellos, general Francisco José Pinto, general Mauricio José Cardoso, dr. Lourival Fontes, general Pedro de Alcantara Cavalcanti, dr. José Maria Lisbôa Junior, general Newton Cavalcanti, general Valentim Benicio da Silva, dr. Fernando Magalhães, general Firmo Freire dr. José Pio Borges, general Arthur Silio Portella, dr. Luiz Vergara, coronel Alvaro Fiuza de Castro, dr. João Lourenço, coronel José Agostinho dos Santos, coronel Euclydes Espindola do Nascimento, coronel Heitor Pires de Albuquerque, coronel Manoel Henrique Campos, coronel Rodolpho Figueiredo Souza coronel Canrobert Pereira da Costa, coronel Raul Silveira de Mello, dr. Ivo Arruda, coronel Onofre Muniz Gomes de Lima, coronel Oscar Lisbôa de Souza ten.-coronel Luiz Procopio de Souza Pinto, dr. Otto Prazeres, ten.-coronel Raphael Danton Teixeira, commandante Luis Carneiro Rocha, ten.-coronel Pery C. Bevilacqua, ten.-coronel Henrique Duffles B. T. Lott, dr. Pedro Calmon, ten.-coronel Alexandre Magno Moraes, dr. Mario Magalhães, ten.-coronel Antonio José de Lima Camara, dr. Julio Barata, ten.-coronel Honorato Pradel, dr. Elmano Cardim, ten.-coronel Zeno Estillac Leal, ten.-coronel Raul Tavares, ten.-coronel Paulo Kruger Cunha Cruz, dr. Gratuliano Brito, dr. Jarbas de Carvalho, ten.-coronel Felicissimo Cardoso, dr. Francisco Campos, dr. Fernando Costa, almirante Castro e Silva, dr. J. P. Salgado Filho, bispo d. Aquino Corrêa, dr. João Macedo, general Francisco José da Silva Junior, ministro Caio de Mello Franco, contra-almirante Eduardo Brito Cunha, contra-almirante Guilherme Riecken, general Sebastião do Rego Barros, general Luiz Affonseca, general Eduardo Guedes Alcoforado, commandante Octavio Medeiros, dr. Georgino Avelino, general João Bernardo Lobato Filho, dr. Negrão de Lima, coronel Emilio de Souza Doca, coronel Oscar Araujo Fonseca, coronel João Affonso Souza Ferreira, coronel Sylvio Lourenço Scheleder, coronel Amilcar Pederneiras, coronel Gervasio Duncan L. Rodrigues, coronel Antonio Silva Rocha, coronel Renato Baptista Nunes, coronel Glycerio Fernandes Gerpes, coronel José Bentes Monteiro, coronel Emidio Serôa da Motta, commandante Burlamaqui, coronel Angelo Mendes Moraes, Jorge Dodsworth, dr. Marcial Dias Pequeno, major Napoleão Alencastro Guimarães, dr. Assis Figueiredo, dr. Adherbal Novaes, capitão Landri Salles, coronel José Acylino de Lima, dr. Mario Mello, coronel Abelardo Cesario Alvim, dr. Edson Passos, coronel Cicero Costard, coronel Luiz Carlos da Costa Netto, ten.-coronel dr. Jesuino Albuquerque ten.-coronel Nestor Figueira Pegado, ten.-coronel Octavio Monteiro Aché, ten.-coronel Magno da Silva, ten.-coronel Octavio da Silva Paranhos, major Coelho dos Reis, major Jairo Lima, dr. Fausto Alvim, dr. Oswaldo Aranha, dr. Waldemar Falcão, dr. Frederico Barros Barreto, general Raymundo Barbosa, dr. Adhemar de Barros, dr. Ruy Carneiro, dr. João Carlos Vidal, contra-almirante Americo Vieira de Mello, coronel Lehman Miller, contra-almirante João Francisco A. Milanez, major Filinto Muller, contra-almirante Alvaro R. Vasconcellos, dr. Herbert Moses, contra-almirante Raymundo de Mello Mendonça, dr. Paulo Bitencourt, contra-almirante Armando Trompowsky, general Isauro Reguera, dr. Florencio Abreu, contra-almirante Melchiades F. Alves, dr. Franklin Sampaio, general Amaro Soares Bittencourt, dr. José Garcia Aragão coronel Alvaro Arêas, coronel Gil Castello Branco, com. Attila Aché, coronel Francisco de Paula Cidade, major Carneiro de Mendonça, coronel Alcio Souto, coronel Ascanio Vianna, coronel Aristoteles Souza Dantas, coronel Benjamin Vargas, ten.-coronel Stenio Caio de Albuquerque Lima, Milton de Souza Carvalho, ten.-coronel Samuel Pereira, dr. Israel Souto, ten.-coronel Alvaro Prati de Aguiar, com. Eurico Peniche, ten.-coronel Edgard Amaral, dr. Alfredo Pessoa, ten.-coronel Armando S. Mello Ararigboia, dr. Roberto Marinho, ten.-coronel Djalma Poli Coelho, ten.-coronel Rodolpho Vasconcellos, ten.-coronel Plinio Raulino de Oliveira, conego Olympio de Mello ten.-coronel Orestes da Rocha Lima, ajudante de ordens do presidente da Republica, ajudante de ordens do ministro da Guerra, dr. Victorino Freire e padre Theodoro.

PATHE PALACIO — 2a feira
TELEF. 42-0034
AR CONDICIONADO

ELLA fez-se passar pela fascinante esposa de um garboso official do tzar, para melhor levar avante os seus planos terroristas...

Compl. Nacional: Cine-Jornal Brasileiro n. 149- — D. I. P.

PROHIBIDO ATE' 14 ANNOS

AO SERVIÇO DO CZAR

Commercio

MERCADOS
CAMBIO

£ 80$050 — $ 19$770

O mercado de cambio abriu hontem, com o Banco do Brasil, comprando a libra area a 79$050 e o dollar a 19$640 e vendendo a ... 80$050 e a 19$770, respectivamente.

Reabriu e fechou, inalterado.

O BANCO DO BRASIL AFFIXOU AS SEGUINTES TAXAS PARA O BANCARIO

Libra "area" ..	80$050	80$050
Dollar	19$770	19$770
Compensação ..	6$070	6$070
Peso chileno ..	$660	$660
Lira Cob. B. B.	1$000	1$000
Escudo	$795	$795
Peso uruguayo	7$610	7$610
Peso argentino	4$680	4$680
Corôa sueca ..	4$730	4$730
Cabo:		
Dollar	19$800	19$800
Libra	80$130	80$130

Para adquirir as letras de cobertura, o Banco do Brasil divulgou as seguintes taxas:

COMPRA OFFICIAL
(Abertura e Fechamento)

	A 90 d|v.	A vista.	Cabo
Dollar ..	16$640	16$500	16$520
Libra	65$010	66$410	66$400
F. suisso	—	3$830	—
Escudo	—	$660	—
P. argent.	—	3$880	—
P. urug.	—	6$320	—

COMPRA OFFICIAL

	A 90 d|v.	A vista.	Cabo
Dollar	n|c	n|c	n|c

VENDA LIVRE
(Abertura e Fechaenmto)

	A 90 d|v.	A vista.	Cabo
Dollar ..	19$590	19$640	19$660
Libra ..	78$650	79$050	79$130
Marco ..	—	5$620	—
Escudo ..	—	$780	—
F. suisso	—	4$530	—
P. argent.	—	7$470	—
P. chileno	—	$620	—

LIVRE ESPECIAL

A' vista:	Dollar	Libra
Compra	20$200	n|c
Venda	20$700	n|c
Cabo:		
Venda	20$730	n|c

REPASSE

	A 90 d|v.	A vista.	Cabo
Dollar ..	—	16$600	16$530

OURO FINO

O Banco do Brasil comprava a gramma de ouro fino na base de 1,000|1,000 em barra ou amoedado ao preço de 23$700.

TITULOS

O mercado de titulos esteve hontem, bastante trabalhado, com negocios apreciaveis, como se vê a seguir:

VENDAS REALIZADAS HONTEM

Apolices geraes:
8 Uniformizadas 810$; 5 Diversas Emissões, nom. 810$; 3 idem, idem 812$; 1 idem 500$000. 380$; 1.158 D. Emissões, port. 810$; 83 idem, idem 811$; 122 idem cautelas 790$; 94 Reajustamento 845$; 98 Obrigações 1932 1:050$; 40 idem 1939, 1:010$000.

Municipaes:
2 Emprestimo 1904, pt. 524$; 70 idem 1914, 177$500; 212 idem 1931, 203$; 189 idem, idem ... 202$000.

Municipaes dos Estados:
2 Recife 4% 50$000, 21$000

Estaduaes:
47 Minas 1:000$, 7%, port. 831$; 236 Minas 1.ª serie 1931, 150$; 4 idem, idem 151$; 500 idem 2.ª serie 161$; 100 idem .. 161$500; 255 idem, 3.ª serie .. 160$; 600 idem, idem 159$; 4 Pernambuco 87$; 125 idem, idem 86$; 45 São Paulo 198$500; 24 idem, idem 198$; 90 idem Uniformizadas 1:042$; 225 idem, idem 1:043$; 21 idem, idem .... 1:046$; 24 idem, idem 1:047$; 30 idem, idem 1:045$000.

Acções de Bancos:
100 Brasil 475$; 10 Funccionarios publicos 47$; 125 idem, idem 47$500.

Acções de Companhias:
5 Docas de Santos, port. .. .. 233$000.

Debentures:
325 Banco Lar Brasileiro .. .. 204$000.

CAFE'
TYPO 7 — 12$200

O mercado de café disponivel funccionou hontem, sustentado e com os preços inalterados.

Os possuidores declararam cotar o typo 7, ao preço de 12$200, por 10 kilos, e não houve negocios sobre o producto.

Fechou sem interesse.

COTAÇÕES POR 10 KILOS
Typo 3, 14$200; typo 4, 13$700; typo 5, 13$200; typo 6, 12$700; typo 7, 12$200; typo 8, 11$700.

ESTADO DE MINAS:
Café commum .. .. .. 1$400
Café fino .. .. 1$800

ESTADO DO RIO:
Pauta semanal:
Café commum .. .. .. 1$400

MOVIMENTO ESTATISTICO
Entradas, 12.081. Embarques, nada. Consumo local, 500. Café doado, nada. Stock, 470.460 saccas.

Café revertido ao stock, desde 1.º de julho, 21.069 saccas.

ASSUCAR

Funccionou hontem, esse mercado firme, com os preços inalterados e entregas pequenas.

MOVIMENTO ESTATISTICO
Entradas, 333. Saidas, 3.333. Stock, 52.143 saccos.

COTAÇÕES POR 60 KILOS
Branco crystal, nominal. Demerara, 50$000 a 51$000. Mascavinho, não ha e Mascavo, 37$000 a 39$000.

ALGODÃO

O mercado de algodão funccionou hontem, calmo, com as cotações inalteradas e negocios moderados.

MOVIMENTO ESTATISTICO
Entradas, nada. Saidas, 200. Stock, 11.514 fardos.

COTAÇÕES POR 10 KILOS
Seridó: typo 3, 37$000 a 37$500; typo 4, 35$500 a 36$000. Sertões: typo 3, nominal; typo 5, 20$000 a 20$500. Ceará e Mattas: nominal. Paulista: typo 3, 35$000 a .. 35$500.

Movimento Maritimo

ESPERADOS

P. Alegre, "Itanagé"	12
Belém, "Itapé"	12
Florianopolis, "Anna"	12
A. Branca, "Maceió"	12

A SAIR

Santos, "Midosi"..	12
P. Alegre, "Itaberá"	12
P. Alegre, "Taquary"	12

Serviço Aéreo

ESPERADOS

S. Paulo — Vasp.	12
B. Aires — Condor	12
B. Horizonte — Panair ..	12

A SAIR

S. Paulo — Vasp	12
B. Horziontе — Panair ..	12

THEATRO MUNICIPAL
Companhia Lyrica Metropolitana
Direcção de REIS E SILVA
TEMPORADA LYRICA EM COMMEMORAÇÃO AO 10º ANNIVERSARIO DO GOVERNO DE S. EXCIA. SR. DR. GETULIO VARGAS — SOB OS AUSPICIOS DO S. N. T. DO MINISTERIO DE EDUCAÇÃO E SAUDE
HOJE — A's 21 horas — HOJE
ESTRÉA DO CELEBRE SOPRANO JAPONEZ
THOSIKO HASEGAVA em
Mme. BUTTERFLY
com ROBERTO MIRANDA — ROBERTO GALENO — DJANIRA DE MESQUITA BARROS — BRUNO MAGNAVITA — LISANDRO SERGENTI — STEFANO POL — HENRIQUE SIMONE — GILDA COLOMBO
Regente — Mº SANTIAGO GUERRA
Director de Scena — CARLOS MARCHESE
Orchestra e Coros dos Corpos Estaveis do Theatro Municipal — Scenarios — Guarda Roupa e Adereços do Theatro — Luxuosa Montagem
Bilhetes a venda na bilheteria do theatro, aos seguintes preços: Frizas e Camarotes, 75$ — Poltronas, 15$ — Balcões nobres, 12$ — Balcões simples, 8$—Galerias, 5$ — Sello a parte
Depois de iniciado o espectaculo não é permittido o ingresso na platéa

Dr. Americo Caparica
Clinica Medico Cirurgica
Consult. R. Visconde do Rio Branco, 31 — Tel. 22-2919 diariamente das 15 as 19 hs
Res. Rua Paulo de Frontin 103 - 2º — Tel. 22-7804

Maritain Despediu-se Das Pistas Cariocas, Conquistando a Sua Mais Brilhante Victoria

Chegadas das quatro primeiras provas de domingo passado

O Filho de Sparus Levantou Facilmente o G. P. 'Jockey Club do Rio de Janeiro'

Maritain repetiu a proeza de Cami, ao levantar domingo ultimo, no Hippodromo Brasileiro, de maneira absolutamente facil, o grande Premio "Jockey Club do Rio de Janeiro".

O nacional laureando-se, uma semana antes, no Classico "Protectora do Turf", com 62 kilos, sobrepunha a sua classe indiscutivel ao peso alto, derrotando adversarios iniludivelmente mais fracos.

Tambem Maritain fez alarde de sua classe, pois não foram os 63 kilos um obstaculo intranspunivel á conquista da sua mais linda victoria de quantas tem obtido nos seis hippodromos em que já actuou.

Seu triumpho foi mesmo espectacular, em estilo impressionante.

O filho de Sparus seguiu commodamente o leader, que era Southern Port, e quando entendeu, mais ou menos na altura dos 1.000 metros, supplantou-o.

Na recta final o grande platino despediu-se dos seus adversarios, limitando-se a galopar em todo o tiro direito, até cruzar a méta com a mais pasmosa facilidade.

O descendente de Marigold vae, assim, tendo uma velhice gloriosa. Segundo ouvimos no hippodromo, foi essa a ultima exhibição de Maritain em pistas cariocas, e em sendo verdadeiro esse facto, ao lado da tristeza de vel-o ausentar-se definitivamente do Hippodromo Brasileiro, enthusiasma-nos a maneira como elle fez as suas despedidas.

Waldemiro Andrade, que o conduziu á sua ultima victoria, mereceu as palmas que recebeu ao voltar para a repesagem, dada a maneira como se desincumbiu dessa tarefa.

1ª CARREIRA

562 Premio "Prof. Guyon" — Animaes nacionaes de 4 annos, sem mais de uma victoria — Pesos da tabella — 1.200 metros — Premios: 5:000$, 1:000$ e 500$.

AZALE'A, fem., castanho, 4 annos, São Paulo, Sin Rumbo e Niagara, do sr. Durval Vianna, 54 kilos, W. Andrade 1º
Afa, 54 ks., C. Morgado . 2º
Ayruoca, 56 ks., P. Simões 3º
C. Roca, 54 ks, O. Serra . 0
Attos, 56 ks., A. Dias . . 0
Pereira, 56 ks., A. Brito . 0
Concheta, 54 ks., G. Costa 0
Quissaman, 56 ks., R. Freitas 0
Perereca, 54 ks., C. Pereira 0
Não correu Completo.

Ganho por tres corpos, do 2º ao 3º dois corpos.

Rateios: 19$300 em 1º, dupla (23) 35$100; placés: Azaléa, 12$500; Afa, 15$600; Ayruoca, 19$200.

Tempo: 78 1|5.
Total das apostas: 31:870$.
Criador: L. Paula Machado.
Tratador: Pablo Zabala.

RATEIOS EVENTUAES

1	(1 Attos	203	71$100
2	(2 Pereira	146	98$400
2	(3 C. Roca . .	98	146$800
3	(4 Afa	192	74$800
3	(5 Concheta ..	117	122$800
3	(6 Azaléa	744	19$300
3	(7 Perereca . .	86	179$100
3	(8 Quissaman ..	87	155$200
4	(9 Ayruóca . .	120	155$000
	Total	1797	

11	17	574$100
12	138	70$700
13	176	55$400
14	83	117$500
22	49	199$100
23	278	35$100
24	98	99$500
33	169	57$700
34	191	51$000
44	21	434$700
Total	1220	

A partida da primeira prova foi algo demorada pela insubordinação de varios concorrentes. Mas, afinal, o estarter apanhou uma optima opportunidade e levantou a fita em bom momento.

A vanguarda foi successivamente occupada por Ayruóca; depois por Concheta; mais tarde por Perereca e finalmente Afa conseguiu firmar-se definitivamente no posto de honra, emquanto Azaléa vinha collocar-se á sua rectaguarda.

A filha de Sin Rumbo aguardou a recta final para atacar a leader, e, realmente, mal se viu no tiro direito investiu contra Afa, para dominal-a antes das geraes.

Afa ainda tentou reaccionar, mas Azaléa zombou desses esforços e, com tres corpos de vantagem venceu a prova inicial.

2ª CARREIRA

563 Premio "Professor Chestwood" — Animaes nacionaes de 4 annos sem mais de duas victorias — Pesos da tabella — 1.600 metros — Premios: 5:000$, 1:000$ e 500$.

ARA', fem., alazão, 4 annos, São Paulo, Ufano e Vienne, do sr. João S. Guimarães, 54 kilos, A. Araujo 1º
Yucoá, 54 ks., J. Santos . 2º
Zaidinha, 54 ks., G. Costa 3º
Septro, 56 ks., R. Benitez 0
Rosenfeld, 56 ks., D. Fer. 0
Alada, 54 ks., A. Molina . 0
Arioch, 54 ks., E. Batista . 0
Kemal, 56 ks., H. Molina . 0

Ganho por um corpo, do 2º ao 3º cabeça.

Rateios: 121$100 em 1º, dupla (13) 111$800; placés: Ará, 56$700; Yucoá, 34$900; Zadinha 56$700.

Tempo: 106 2|5.
Total das apostas: 30:550$.
Criador: L. Paula Machado.
Tratador: Francisco Barroso.

RATEIOS EVENTUAES

1	(1 Ará	102	121$100
2	(2 Zaidinha . .	144	86$000
2	(3 Alada	377	32$300
3	(4 Uruassu' . .	152	81$100
3	(5 Septro	219	56$500
4	(6 Yucoá	98	126$300
4	(7 Arioch	63	196$500
	(8 Rosenfeld-Kemal	398	31$500
	Total	1548	

11	17	624$000
12	132	80$400
13	95	111$300
14	146	72$700
22	81	131$100
23	215	49$600
24	283	37$500
33	80	132$800
34	197	53$900
44	83	128$000
Total . . .	1328	

Em seguida a uma partida falsa, por ter ficado parada a egua Yucoá, o starter deu a verdadeira em occasião opportuna.

Septro escapuliu na dianteira, seguido de Yucoá, Zaidinha, Uruassu', Arroch e Alada.

Zaidinha deixou logo passar Uruassu, Arioch e Alada, emquanto o ponteiro galopava facilmente.

Septro iniciou a recta ainda ponteando o pelotão, quando nas geraes surgiu Ará. Essa filha de Ufano, avançando impetuosamente, nas especiaes dominou a situação e, uma vez na frente, não teve duvidas em cruzar a méta victoriosa, emquanto pouco antes do disco Yucoá e Zaidinha dominavam Septro.

3ª CARREIRA

564 Premio "Professor Albarran" — Animaes nacionaes de 3 annos, sem mais de uma victoria — Pesos da tabella — 1.400 metros — Premios: 10:000$, 2:000$ e 1:000$.

URUAYE', masc., zaino, 3 annos, Pernambuco, Eagle Roch e Junyra, do sr. F. J. Lundgren, 54 ks., J. Canales 1º
BOTUCATU', masc., cast., 3 annos, S. Paulo, Thermogene e Vera, da sra. Beatriz Rocha, 55 ks., J. Mesquita 1º
Barulho, 55 ks., A. Molina 3º
Capoeira, 53 ks., S. Batista 0
Astor, 53 ks., P. Simões . 0
Camões, 56 ks., P. Gusso. 0
Campista, 53 ks., A. Brito. 0
Velleda, 53 ks., D. Fer. 0

Ganho por empate, ao 3º dois corpos

Rateios: 12$700 e 10$900 em 1º; dupla (13) 20$000; pacés: Uruyaé-Astor, 13$000; Botucatu', 12$000.

Tempo: 91 2|5.
Total das apostas: 56:330$.
Criadores: O proprietario e L. Paula Machado.
Tratadores: Gabino Rodrigues e Lavinio Santos.

RATEIOS EVENTUAES

1—1	Uruayé-Astor	582	43$200
	(2 Barulho ..	399	84$200
2	(3 Camões . .	181	138$100
2	(4 Botucatu' .	1617	15$500
3	(5 Velleda ..	272	92$600
4—6	Campista-Capoeira .. .	198	127$200
	Total	3149	

11	55	338$100
12	204	91$100
13	640	29$000
14	129	144$100
22	52	357$600
23	604	30$700
24	99	187$800
33	286	65$000
34	243	76$500
44	13	1:430$7
Total	2325	

Campista esfusiou na dianteira, mal o starter suspendeu a fita, seguida de Astor, mas pouco adiante ambas foram dominadas por Botucatu'. Esse potro, todavia, não esteve por muito tempo na vanguarda pois nos 1.200 metros Camões assumiu o commando do pelotão.

Botucatu' seguiu o leader, mas na entrada da recta surgiu Uruayé por dentro. O pernambucano assumiu a vanguarda, perseguido por Botucatu' que lhe não deu uma folga.

Insistindo sempre na sua carga ao leader, Botucatu' conseguiu em cima da méta igualar a linha de Uruayé, o que lhe valeu consignar um empate com o pernambucano, conforme ficou contatado no olho mecanico.

4ª CARREIRA

565 Premio "Professor Casper" — Animaes estrangeiros — Pesos especiaes, com descarga para aprendizes — 1.600 metros — Premios: 5:000$, 1:000$ e 500$.

BUSTER KEATON, masc., alazão, 6 annos, Argentina, Bise La Gorda dos srs. P. Pinto e J. Rodrigues, 53 kilos, A. Araujo.. .. .. .. 1º
Letonia, 52 ks., G. Costa .. 2º
La Conga, 50 ks., S. Batista 3º
Lilith, 55 ks., R. Benitez . 0
Faceta, 57 ks., A. Molina . 0
Discordia, 55 ks., C. Britto 0
Oberon, 53 ks., W. And. 0
Não correu Oricana.

Ganho por tres corpos, do 2º ao 3º dois corpos.

Rateios: 21$200 em 1º; dupla (12) 18$900, placés: Buster Keaton, 13$100; Letonia ...... 14$000.

Tempo: 105 2|5.
Total das apostas: 55:980$.
Importador: Attilio Irulegui.
Tratador: Francisco Barroso.

RATEIOS EVENTUAES

1	(1 B. Keaton .	1226	21$200
2	(2 Lilith	287	90$000
2	(3 Letonia . ..	858	30$400
3	(4 Faceta	112	233$000
3	(5 Discordia . .	125	208$800
4	(6 Oberon	188	138$800
4-7	La Conga ..	467	55$800
	Total	3263	

11	200	87$600
12	1339	18$900
13	230	110$500
14	368	96$000
22	84	302$500
23	217	102$800
24	491	51$700
33	15	1:691$4
34	113	224$900
Total	3177	

Partida rapida e dada em bom momento.

Lilith tomou conta da vanguarda seguida a principio de Faceta e Buster Keaton, que nos 1.300 metros foram substuidos por Letonia, que se encarregou de seguir a leader, para com ella emparelhar antes de entrar na recta final.

Nos 600 metros Letonia assumiu o commando do lote, mas pouquinhos metros depois Buster Keaton, de golpe, assumiu a vanguarda, para nunca mais perdel-a.

E, destacando-se tres corpos sobre Letonia, o filho de Bis, cruzou facilmente a méta, em primeiro logar.

5ª CARREIRA

566 Premio "Sociedade Brasileira de Urologia" — Potrancas nacionaes de 3 annos, sem victoria no paiz — Pesos da tabella — 1.000 metros — Premios: 10:000$, 2:000$ e 1:000$.

BIEN AIME'E, fem., castanho, 3 annos, São Paulo, Santarem e Faisca, do sr. Eugenio Ferreira Filho, 55 kilos, H. Soares 1º
Pervertida, 55 ks., W. An. 2º
Cotia, 55 ks., J. Ferreira 3º
Imbé, 55 ks., S. Batista . 0
Lysia, 55 ks., A. Molina .. 0
Porã, 55 ks., J. Mesq. 0
Dalila, 55 ks., G. Costa .. 0
Acatuya, 55 ks., P. Simões 0
Manola, 55 ks., W. Cunha 0
Bateria, 55 ks., L. Mesz. 0
Opalfa, 55 ks., C. Pereira 0
Japeju' 55 ks., A. Henr. 0

Ganho por meio corpo, do 2º ao 3º pescoço.

Rateios: 78$500 em 1º; dupla (24) 91$400; placés: Bien Aimée, 24$300; Pervertida, 22$100; Cotia, 25$900.

Tempo: 63 3|5.
Total das apostas: 62:210$.
Criador: L. Paula Machado.
Tratador: José Corrêa.

RATEIOS EVENTUAES

1	(1 Imbê	268	87$100
1	(2 Can Can ..	514	44$600
1	(3 Cotia	245	93$500
1	(4 Porã	190	120$600
2	(5 Pervertida .	448	51$100
2	(5 Bateria . .	64	358$200
2	(7 Lysia	351	64$600
3	(8 Acatuya .. .	260	87$300
3	(9 Opalfa	50	458$500
3	(10 B. Aimée .	292	78$500
3	(11 Dalila .. .	102	224$700
4	(12 Japeju'	27	849$000
4	(13 Manola .. .	60	382$100
	Total	2866	

11	259	89$600
12	468	49$600
13	460	50$400
14	372	62$400
22	116	200$200
23	375	61$900
24	254	91$400
33	126	184$300
34	368	63$100
44	105	221$100
Total	2903	

Ainda não haviam sido apregoadas as poules e o starter ordenou a partida. Collocada junto á cerca externa, Pervertida esfusiou na vanguarda seguida de Cotia e Bien Aimée.

Ao iniciar a recta, Pervertida desgarrou algo, do que se aproveitou Cotia para assumir o commando do extenso pelotão. Pervertida reaccionou e investiu contra a nova leader ao mesmo tempo que Bien Aimée avançava. Em luta essas tres potrancas, cruzaram a méta, conseguindo Bien Aimée pouco antes sacar meio corpo sobre Pervertida, o que lhe valeu o triumpho.

6ª CARREIRA

567 Premio "2º Congresso Brasileiro de Urologia" — Potros nacionaes de 3 annos, sem victoria no paiz — Pesos da tabella — 1.000 metros — Premios: 10:000$, 2:000$ e 1:000$.

INHANDUHY, masc., zaino, 3 annos, R. G. do Sul, Ribatejo e Irapuá, do sr. Ernesto Piccolo, 55 ks., A. Molina 1º
Soberano, 55 ks., A. Araujo 2º
P. Verde, 55 ks., W. And. 3º
Aventureiro, 55 ks., W. Cunha 0
Polo, 55 ks., C. Pereira .. 0
Druso, 55 ks., G. Costa.. 0
Gallico, 55 ks., R. Freitas 0
R. Barbosa, 55 ks., F. Ber. 0
Pitanguy, 55 ks., A. Britto 0
Sanharó, 55 ks., J. Canales 0

Ganho por um corpo, do 2º ao 3º meio corpo.

Rateios: 58$500 em 1º; dupla (14) 41$700, placés Inhanduhy, 16$800; Soberano, 12$300; Ponche Verde, 30$600.

Tempo: 62".
Total das apostas: 90:480$.
Criador: Remonta do Exercito.
Tratador: Gabino Rodrigues.

RATEIOS EVENTUAES

1	(1 Soberano ..	1687	23$300
1	(2 Polo	261	151$100
2	(3 P Verde .	238	165$700
2	(4 R. Barbosa.	120	328$600
2	(5 Aventureiro.	455	88$060
3	(6 Druso . . .	332	118$700
3	(7 Gallico . .	624	63$200
3	(8 Pitanguy ..	223	176$800
4	(9 Inhanduhy .	670	58$800
4	(10 Jurado . .	175	225$300
4	(11 Sanharó . .	143	275$800
	Total	4930	

11	132	214$200
12	224	126$200
13	383	73$800
14	678	41$700
22	146	193$600
23	372	76$000
24	294	96$100
33	190	148$800
34	881	32$000
44	235	120$300
Total	3535	

Partida muito rapida. Inhanduhy escapuliu na vanguarda e, de ponta a ponta, cumpriu todo o percurso.

Na recta foram em vão os esforços de Soberano e Ponche Verde para alcançal-o, pois Inhanduhy conseguiu conter Soberano a meio corpo e com essa vantagem venceu a eliminatoria.

7ª CARREIRA

568 Premio "Professor Maraini" — Animaes de qualquer paiz — Handicap — 1.600 metros — Premios: 6:000$, 1:200$ e 600$.

ALCO, masc., alazão, 6 annos, Uruguay, Weil Meant e Ma Petite, da sra. Maria de Castro, 57 kilos, W. Cunha 1º
Figurante, 52 ks., D. Fern. 2º
F. Day, 54 ks., L. Leigh. 3º
Rigueira, 52 ks., P. Simões 0
Almoravides, 53 ks, G. Costa 0
Gagé, 48 ks., H. Molina. 0
Jarandina, 53 ks., J. Santos 0
Ih! Ta! Tan!, 58 ks., J. Mesquita 0
Não correu Marauyra.

Ganho por cabeça, do 2º ao 3º, um corpo.

Rateios: 149$000 em 1º; dupla (11) 407$500; placés: Alco, 87$700; Figurante, 84$600.

Tempo: 105".
Total das apostas: 120:230$.
Importador: O. G. Camisa.
Tratador: Waldemar Costa.

RATEIOS EVENTUAES

1	(1 Figurante ..	411	130$500
1	(2 Alco	360	149$000
2-4	Gagé	389	137$900
3	(5 Ih! Ta! Tan!	293	183$000
3	(6 Rigueira ..	130	412$600
3	(7 Jarandina .	468	114$600
4	(8 Almoravides-F. Day . . .	4655	11$500
	Total	6706	

11	94	407$500
12	156	245$500
13	170	225$300
14	996	38$400
23	116	330$200
24	531	72$100
33	20	1:915$6
34	1120	34$200
44	1586	24$100
Total	4789	

Almoravides esfusiou na dianteira seguida de Gagé e Fair Day, que nos 1.200 metros foram substituidos pela Rigueira.

Figurante e Alco, que corriam nos ultimos postos, mal se viram na recta progrediram muito e nas especiaes já se encontravam nas principaes posições.

Em luta esses dois animaes attingiram a méta, conseguindo pouco antes Alco livrar cabeça sobre aquella egua, o que lhe valeu o triumpho.

8ª CARREIRA

569 Grande Premio "Jockey Club do Rio de Janeiro" — Animaes de 3 annos e mais edade — Pesos da tabella, com sobrecarga — 2.400 metros — Premios: 30:000$, 6:000$ e 1:500$.

MARITAIN, masc., castanho, 7 annos, Argentina, Sparus e Marigold, do sr. Antenor Lara Campos, 63 kilos, W. Andrade 1º
Southern Port, 57 ks., P. Gusso 2º
Viola, 56 ks., J. Canales . 3º
M. Revel, 55 ks., P. Simões 4º
David, 58 ks., A. Molina.. 0
Não correu: L'Atlantide.

Ganho por varios corpos, do 2º ao 3º tres corpos.

Rateios: 25$600 em 1º; dupla (15) 35$400; placés: Maritain, 10$900; Southern Port, 17$700.

Tempo: 153 1|5.
Total das apostas: 92:340$.
Importador: Attilio Irulegui.
Tratador: Paulo Rosa.
Total geral das apostas — 549:900$.
Total geral dos Concursos: 138:560$
Pistas: de grama (as 5ª, 6ª e 8ª carreiras) e de areia (as demais): pesadas

RATEIOS EVENTUAES

1—1	Maritain ..	1439	25$600
3—3	M. Revel .	1154	32$500
4—4	David .. .	214	172$500
5	(5 Viola	1127	32$700
6	(6 S. Port ..	708	52$500
	Total	4617	

13	935	36$700
14	321	107$100
15	970	35$100
34	198	173$500
35	1077	31$900
45	271	126$800
55	526	63$300
Total	4298	

Partida rapida. Southern Port esfusiou na dianteira e nessa posição passou pela primeira vez pelo disco, seguido de Maritain, Viola, David e Midnight Revel.

Maritain na altura dos 1.200 metros igualou a linha do ponteiro e duzentos metros após assumiu francamente a' vanguarda.

Dahi para diante, o filho de Sparus se limitou a galopar até cruzar a méta com varios corpos de luz, sobre Southern Port.

* * *

JOCKEY CLUB BRASILEIRO

PROGRAMMA PARA AS REUNIÕES DE SEXTA-FEIRA E DOMINGO

Para as reuniões de sexta-feira 15, e domingo, no Hippodromo Brasileiro, foram hontem, organizados os seguintes programmas:

Sexta-feira:

1.º — Premio ALMIRANTE WANDENKOLK — 1.000 metros — 5:000$ — Affa 54 kilos, Pereira 56, Apa 54, Neguinho 54, Attos 56 e Concheta 54.

2.º — Premio QUINTINO BOCAYUVA — 1.400 metros — 5:000$000 — Igarité 51 kilos, Yami 48, Monte Alvo 56, Brasa Viva 51, Lulu' 54, E'gaso 56 e Urucaré 48.

3.º — Premio DEMETRIO RIBEIRO — 1.400 metros — 5:000$000 — Revisão 57 kilos, Santannense 56, Grajahu' 58, Batucada 54, Xamete 58, Garça 49, Madureira 49, Perigosa 57, Malaba 52 e Gran-Fina 54.

4º — Premio MARECHAL FLORIANO PEIXOTO — 1.600 metros — 5:000$000 — Nhá Duca 58 kilos, Sylpho 58, Az de Ouros 58, Maroim 57, Pourquoi? 58, Afortunado 49, Raio de Sol 52, Carnaval 50 e Mandão 49.

5.º — Premio MARECHAL DEODORO DA FONSECA — 1.200 metros — 10:000$000 — Imbé 55 kilos, Bateria 55, Bourlette 55, Oceiera 55, Pervertida 55, Cotia 55, Lysia 55, Acatuya 55, Marcelina 55, Bali 55, Valence 55, Dulcina 55 e Dola 55.

6.º — Premio BENJAMIN CONSTANT — 1.400 metros — 5:000$000 — Sambador 58 kilos, Yocoá 54, Azaléa 54, Yukon 58, Septro 56, Rosenfeld 56, Itacuaty 54, Tuchão 56, Aprikose 56 e Arioch 54.

7.º — Premio 15 DE NOVEMBRO — 2.000 metros — 12:000$ — Oremus 55 kilos, Alco 52, Viola 60, Jamundá 52, David 55, Dona Stella 48, Egalo 50, Dou Xiquote 58, Midnight Revel 56, Arypuru' 52, Athleta 54, Albatroz 58 e Marabó 53.

Premios do betting: MARECHAL DEODORO DA FONSECA — BENJAMIN CONSTANT — 15 DE NOVEMBRO.

Domingo:

1.º Premio BURU' — 1.500 metros — 10:000$000 — Astor 55 kilos, Capoeira 53, Brutus 55, Zakaria 55, Inhanduhy 55, Barulho 55, Brasão 55 e Indio 55.

2.º — Premio HALL MARK — 1.500 metros — 5:000$000 — Mist 48 kilos, Lafayette 54, Pojaquara 50, Lindaya 51, Brazador 55, Xaveco 57 e Gagé 58.

3.º — Premio MIRAGAIO — 1.500 metros — 5:000$000 — Mondesir 55 kilos, Diccionario 52, Sanguenol 56, Raio do Luar 52, Susan 58, Veronica 48, May Be 52, Imbetiba 48 e Meuarco 53.

4.º — Premio QUATI — 1.600 metros — 5:000$000 — Myathan 52 kilos, Dardo 52, California 50, Anajá, 58, Prateada 54, Blue Boy 54, Bradador 53, Oiticoro 52 e Zenobia 56.

5.º — Premio Classico IMPRENSA FLUMINENSE — 1800 metros — 15:000$000 — Barnum 50 kilos, Bauá 50, Zoroastro 50, Talvez? 50, Monita 53, Bandido 53 e Bolero 50.

6.º — Premio CAMI — 1.200 metros — 10:000$000 — Tiberium 55 kilos, Polo 55, Pitanguy 55, Carocho 55, Gallico 55, Ponche Verde 55, Soberano 55, Jurado 55, Bornéo 55, Sanharó 55, Aventureiro 55 e Bougainville 55.

7.º — Premio TACY — 1.000 metros — 5:000$000 — Campo Real 52 kilos, Darte 52, Mahu 52, Altona 56, Palhaço 52, Malisana 50, Kid Gallahad 55 Acrobata 58.

8.º — Premio CHEERIO — 1.600 metros — 6:000$000 — Buster Keaton 53 kilos, Rigueira 51, Figurante 53, Marauyra 52, Jarandina 53, Ih! Ta! Tan! 58 e Almoravides 53.

Premios do betting: CAMI — TACY — CHEERIO.

* * *

Madou de Nome

O potro Brazinho, um filho de Brazal e St. Elle, mudou hontem de nome.

O representante do Stud Sarah de Magalhães passou a chamar-se Carocho.

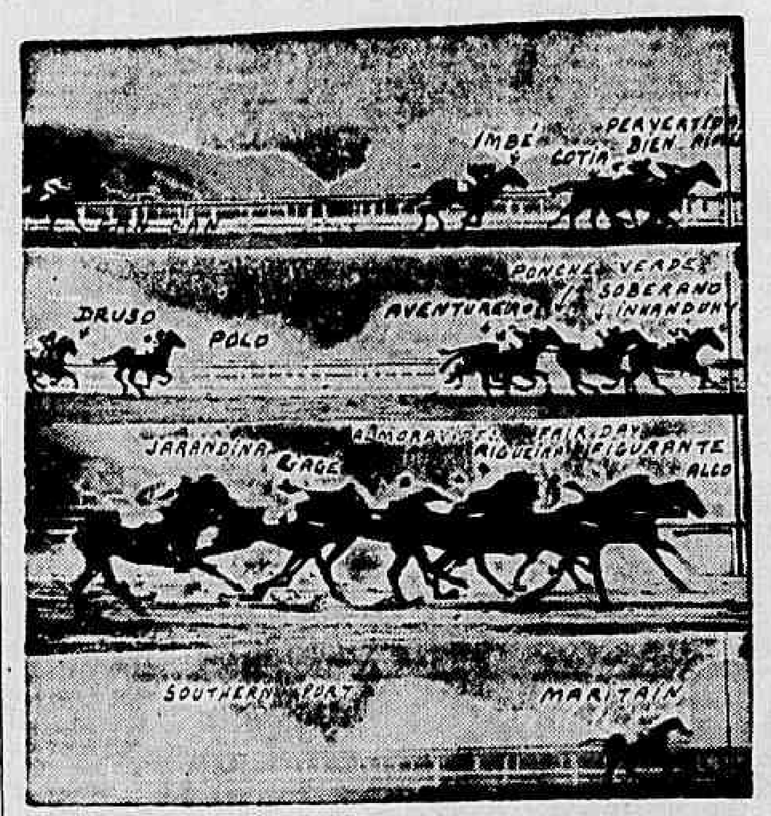

Chegadas das quatro ultimas carreiras de domingo passado

* * *

Betting - Monstro para Sexta-Feira

Já por tres vezes que o betting-duplo não teve vencedores.

Domingo ultimo foi um novo betting porquanto o que "ficou" no sabbado passado não poude ser addicionado ao da ultima reunião.

Não tendo tido tambem vencedor o de domingo, foi o seu total sommado ao que ficou no sabbado.

Assim, para a reunião de sexta-feira existe a quantia de 331:408$.

Póde-se prever que o total liquido a attingir o betting do dia 15 seja superior a meio milhar de contos de réis.

* * *

Varios Animaes Argentinos Para o Nosso Turf

O sr. Oswaldo Gomes Camisa, que se encontra em Buenos Aires, acaba de adquirir varios animaes para enriquecer as nossas coudelarias.

Telegrammas chegados hontem daquella cidade informam que aquelle turfman comprou os seguintes parelheiros: Caminito, Cascador, Professora, Alfayate, Paquito e Opulencia.

O sr. O. G. Camisa tem ainda entaboladas outras acquisições.

* * *

Transferencias de Propriedade no Stud Book

No Stud Book Brasileiro foram feitas hontem as seguintes transferencias de propriedade:

XIQUE XIQUE, do nome do sr. Paschoal Russomano para o da D. Helena Silva.

FLEURON, do nome da sra. D. Estrellina Feijó para o do sr. João Paulo.

KILIAN, do nome do sr. Mario Danielle para o do sr. Luiz Cunha.

Fleuron se destina á reproducção.

Consultas Gratis

Doenças internas e nervosas, neurasthenia, etc. O Dr R. Costa tem methodo pratico para tratamento, baseado em principios de doutrina espiritualista. Attende por cartas aos que lhe enviarem symptomas detalhados, nome, idade, profissão e enveloppe sellado para resposta. Dirija-se á C. P. 895 — Rio de Janeiro.

Doenças Nervosas
DR. NEVES MANTA
RUA SEN. DANTAS, 40
DE 2 A'S 6 HORAS

Problemas Sexuaes

Falta-lhe alguma coisa? Sente-se infeliz? Por que? Soffre de frieza sexual? Irregularidades? Quer ter filhos, não pode tel-os? E' nervosa? Desgraçada no casamento? Ciumenta? Seu marido é impotente? Resolva rapida, pratica, economica e discretamente os seus problemas. Escreva para dr. Paiva, Caixa Postal 2.472 — Rio — juntando enveloppe sellado para resposta, que receberá orientação segura, gratuitamente.

Dr. Newton Motta
Medico
DOENÇAS DE SENHORAS — OPERAÇÕES — PARTOS
Consultorio:
OUVIDOR, 183-4.º, sala 407
Terças, Quintas e Sabbados de 2 ás 4
Attende chamados pelo telephone 38-6503

DR. EDMUNDO HAAS
Director da Casa de Saude Dr. Abilio — Neuro-Psychiatra — Estados Nervosos — 7 SETEMBRO, 94-3.º andar — 22-8303
Cons.

Uma Historia COMPLETA!

BILUCA
Em Aventuras

BILUCA
E' Um Menino Corajoso Que Toma Parte Com Sua Turma Em Aventuras Extraordinarias
●●
BILUCA
Aparecerá No
MIRIM MENSAL
DE NOVEMBRO
●●
A' Venda Dia 14

'A Revolução Não Foi Obra de Um Partido Ou de Uma Ideologia, Foi Obra Commum, Em Que Todos os Patriotas se Encontraram!'

antagonismo — permanente e cuja nocividade é preciso combater e reduzir ao minimo — a dos homens que não contribuem para o engradecimento do paiz, a dos ociosos e dos parasitas.

Por tudo isso, a vossa reunião, neste momento e com este sentido confraternizador, quer dizer mais que uma homenagem ao chefe do Governo: quer dizer que as nossas leis trabalhistas são de harmonia social e correspondem plenamente aos sentimentos do povo brasileiro. Nenhuma outra demonstração poderia ser mais grata a quem, durante dez annos de arduo e incessante trabalho, enfrentando difficuldades, sem conta, procurou servir incondicionalmente os altos e supremos interesses da nacionalidade.

O BRASIL DE 1929 E A REVOLUÇÃO DE OUTUBRO

E' opportuno reavivar, agora, as etapas do caminho percorrido e assignalar os propositos da minha acção governamental. Mas, para fazel-o, preciso focalizar, embora em rapidos traços, o Brasil anterior a 1930 e o panorama do movimento renovador que completou a 3 de outubro o seu primeiro e glorioso decennio.

Até 1930, o Brasil, em materia de organização politica, era o dominio da ficção eleitoral: na economia, o "laisser-faire" e na intervenção do Estado contrastava com o ambiente mundial de controle e planeamento; nas finanças a desordem e a dissipação, erigidas em principio, com o abuso do credito externo, a que raros delegados do poder não sucumbiram, salvaguardados pela transitoriedade dos mandatos: na educação, a rotina: no serviço publico, a clientela politica. Os Estados e os Municipios, com poucas excepções, não passavam de feudos em que se processava a successão politica como se fosse a de bens privados. Negocios publicos e assumptos domesticos tinham soluções parallelas, quando não occorria os ultimos determinarem a solução dos primeiros.

E esse mal estar da sociedade brasileira, o protesto silencioso das consciencias honestas e altivas, o generalizado descontentamento do povo, tudo isso veiu traduzir-se, afinal, no movimento revolucionario de 1930. Porque, é preciso assentar de uma vez por todas, aquella jornada não foi um levante militar, nem uma querella eleitoral resolvida pelas armas; foi um movimento empolgante, espontaneo e profundo, instrumento necessario á reconstrucção nacional. A sua victoria exprimia uma determinação inflexivel das forças sociaes. O Brasil que queria progredir, crescer, civilizar-se, não podia supportar por mais tempo as instituições caducas, as praxes e formalismos victoriosos, que deformavam toda a vida nacional e impediam seu crescimento e expansão.

E, por isso mesmo, porque era anseio quasi unanime do povo brasileiro, a revolução de 1930 não foi obra de um partido, de uma ideologia, de um grupo de homens ajustados á rigidez de uma doutrina politica. Foi obra commum, em que todos os patriotas se encontraram. Os mesmos factores que propiciaram uma victoria relativamente facil, traziam, entretanto, os fermentos, os germens favoraveis á dissociação. Viu-se, desde logo, a difficuldade extrema de encontrar, mesmo entre os mais sinceros e dedicados dos seus leaderes, a linha de acção, o plano de conducta e de trabalho capaz de tornar realidade as aspirações e objectivos communs. Guiar as forças revolucionarias para construir foi sempre mais difficil do que impedil-as á destruição da velha estructura. Durante alguns annos, o esforço governamental soffreu o retardamento resultante da luta dentro das proprias tendencias reformadoras, a ponto de não sabermos bem se custou mais dominar a reacção dos velhos principios do que amainar e disciplinar as impaciencias dos revolucionarios convictos.

Através de obstaculos que são conhecidos de todos, attingimos, afinal, a face que parecia definitiva e iria assentar os rumos da nacionalidade. Em seguida á primeira eleição verdadeiramente livre que houve no Brasil republicano, chegamos á Assembléa Constituinte. Durante um largo periodo, de verdadeira angustia patriotica, vimos o trabalho collectivo oscillar entre os principios contraditorios da revolução de outubro e da reacção refeita do golpe atordoante de 1930. E, o resultado dessa constitucionalização apressada, fóra de tempo, mas que uma propaganda solerte apresentava como panacéa para todos os males, traduziu-se numa organização politica feita ao sabor das influencias pessoaes e sob o influxo do partidarismo faccioso, divorciada das realidades ambientes e das correntes sadias e constructivas do pensamento contemporaneo.

Producto de uma assembléa eleita com todas as garantias do voto livre, era natural, explicavel, que a Constituição de 1934 parecesse satisfazer a opinião e a vontade geral. Mas as primeiras experiencias da sua applicação permittiram verificar, sem illusões optimistas, que era inviavel. Repetia os erros da Constituição de 1891 e os aggravava com o reforçamento de dispositivos de pura invenção juridica, alguns retrogrados e outros acenando a ideologias exoticas. Até mesmo a advocacia administrativa plantou seu marco na nova constituição, procurando subtrair ao dever de pagar impostos as grandes empresas que exploram serviços publicos. Os acontecimentos incumbiram-se de attestar-lhe a precoce inadaptação e o golpe liberador appareceu como uma consequencia logica, uma imposição das forças vivas do paiz. O Estado Nacional surgiu da Constituição de 1937, consagrando os principios basicos da revolução de 1930, em fórma adaptada á sociedade civil brasileira e ás exigencias da época que atravessamos. Esses principios são — reconstrucção politica, consagrando o centralismo, como methodo proprio de impulsão porgressista em vez dos partidarismos federalistas, porta aberta a todos os virus de desaggregação, capazes de ameaçar a unidade e a soberania nacional; reorganização economica, baseada no conceito de utilidade social; apparelhamento financeiro, para que o Estado, dispondo de faculdade de auxiliar e amparar os empreendimentos de alcance nacional, possa utilizar os meios necessarios á sua realização; ordenação social e cultural, para que todos os brasileiros, egualmente amparados pelo Estado, recebam educação e desempenhem, a contento, as suas obrigações para com a Patria, acima das dissenções de grupos e dos privilegios de classes.

RECONSTRUCÇÃO POLITICA E ECONOMICA

Pondo de parte as ficções de representação politica, empreendemos a tarefa de dar ao paiz uma estructura nova, baseada na collaboração de todos os grupos profissionaes que constituem a vida economica do paiz.

Sentimos que não era possivel reorganizar a Nação, elevar-lhe a consciencia politica, criar um senso de responsabilidade perante os vindouros, sem disciplinar as forças da producção. A democracia politica — vemos cada dia exemplos evidentes — perdeu o seu conteúdo nesta época de "trusts" mundiaes, de immensas forças economicas centralizadas e dirigidas scientificamente. Não era, por consequencia, possivel, na dispersão e no partidarismo federalista arregimentar e articular as energias dispersas e empreender a reconstrucção nacional em sentido vertical, da superficie politica aos fundamentos economicos e moraes.

Impunha-se o centralismo responsavel, a garantia permanente de directrizes para que se operasse a reorganização economica, o saneamento financeiro e a ordenação social e cultural.

Se bem que apenas nos tres ultimos annos, com o advento do Estado Novo, pudessemos obter pleno rendimento das instituições e ajustar a vida nacional as directrizes assentadas, este decennio de trabalho e acção governamental apresenta um acervo de realizações fóra do commum e de evidente importancia.

A partir de 1930, retomamos o rythmo de crescimento da primeira guerra mundial, passamos a comprehender o verdadeiro objectivo da nossa expansão, repudiando o erroneo conceito economico do primeiro periodo republicano, que nos impunha o agrarismo como fatalidade geographica e nos levou aos males da monoproducção. Os revolucionarios de outubro convenceram-se de que o logar-commum do paiz "essencialmente agricola" era uma expressão falsa, convindo apenas aos interesses da usura internacional, á politica dos grupos domesticos e aos industriaes sustentados pelos favores aduaneiros.

A' monocultura agraria, que significava o dominio dos latifundiarios, devia substituir-se a industrialização organizada, capaz de sobreviver independente das barreiras alfandegarias, e a polycultura que offerecesse maior possibilidade de intercambio interno e maior resistencia as fluctuações dos mercados exteriores. Já em varias opportunidades sublinhei a verdade bem conhecida a respeito da dependencia em que ficam os paizes productores de materias primas em relação ás potencias industriaes, mostrando como, em época de violentas perturbações sociaes, é precario o destino dos povos impossibilitados de armar-se e defender-se. Applicamos, por isso, as melhores attenções do Governo á correcção das graves deficiencias que affectavam as bases da nossa economia. Para fazel-o, necessitavamos, porém, disciplinar as relações do trabalho e do capital, amparar lavouras que decaiam ou estavam sujeitas a crises periodicas, fomentar riquezas em estado potencial e coordenar a producção geral.

FINANÇAS E ADMINISTRAÇÃO

Na esphera das finanças publicas e da administração esforços sem parallelo fizeram-se para o desenvolvimento equilibrado do paiz, através de empreendimentos de caracter reproductivo, melhoria de serviços publicos e verificação exacta dos onus e obrigações existentes.

As circumstancias não comportam analyse minuciosa de todas as actividades governamentaes no decennio findo. Registamos aqui, apenas, alguns aspectos, pois não seria possivel summariar as numerosas medidas communs e extraordinarias, que foram tomadas em materia de fomento agricola, reforma dos serviços publicos e extensão da vigilancia e amparo do Estado em todos os sectores da vida economica. No que diz respeito á defesa nacional nosso esforço não tem, egualmente, precedentes. Ainda hoje, em solemne inauguração do novo edificio do Ministerio da Guerra, recapitulamos os progressos de ordem technica e material realizados.

Após varios mezes de trabalho, no primeiro anno de Governo, conseguimos apurar o total dos compromissos externos da União, dos Estados e dos Municipios, no montante de 267 milhões de libras esterlinas. Não é exaggero accentuar como foi difficil attingir esse resultado, porque faltavam, tanto na União como nos Estados, os elementos comprobatorios do nosso balanço de contas no exterior, achando-se os lançamentos existentes em mãos de banqueiros e commissarios de emprestimos. A divida externa, em 1940, está reduzida de cerca de 19 milhões de esterlinos, ou sejam approximadamente 100 milhões de dollares, computando-se em 20 milhões a media de amortizações annuaes. Os 248 milhões de esterlinos que constituem o saldo devedor, hão de ser pagos sem sacrificio do nosso progresso e dos legitimos interesses dos prestamistas.

A situação das finanças publicas, internamente, modificou-se tambem para melhor, e readquiriu a firmeza que não pode deixar de existir como condição primordial da confiança e da normalidade nos negocios.

Construindo, reconstruindo ou ampliando installações, augmentando o patrimonio publico com acquisições de grande vulto, conseguimos arrecadar, em 1939, o duplo das rendas de 1930. As despesas passaram, egualmente, de 2 milhões e 200 mil contos, em 1930, a 4 milhões e 100 mil contos em 1939. Note-se, entretanto, que áquelle tempo a percepção dos tributos e a gestão financeira custavam 940 mil contos, emquanto agora, realizando o duplo da arrecadação, dispendemos a mais 450 mil contos.

Além disso, conseguimos accumular da nossa producção crescente, que attingiu 10 mil kilos este anno, 45 toneladas de ouro, quando em 1933 havia apenas 321 kilogrammas. O encaixe total equivale, ao preço medio actual, a 940 mil contos, ou 20% approximadamente da garantia real da circulação fiduciaria.

Em materia de transportes e communicações os indices de rendimento acompanham o progresso geral.

A rêde ferroviaria, que attingia a 32 mil kilometros, em 1930, foi accrescida de 3 mil kilometros, sem contar a reforma quasi total do material fixo e rodante, porque nalgumas estradas não se substituiram trilhos nos ultimos trinta annos.

A electrificação da Central do Brasil, melhoramento sempre adiado, teve, afinal, inicio e proseguirá com o auxilio financeiro com os recursos nacionaes.

Os 113 mil kilometros de rodovias existentes estão elevados actualmente a 226 mil. As rotas aereas em trafego, que eram de 7.245 kilometros em 1929, são hoje oito vezes mais extensas, attingindo a 58 mil kilometros. As linhas telegraphicas augmentaram de 5 mil kilometros e a rêde de radio-communicações que contava 80 estações em 1930, dispõe agora de 120 postos principaes de emissão, espalhados por todo o paiz, além das emissoras particulares, que de 5 passaram a 61. Accresce ainda que a renda dos serviços postaes e telegraphicos passou de 77 mil contos, em 1930, para 165 mil em 1940. Por outro lado, a construcção de predios destinados a esses serviços, que desde a sua fundação até 1930 contava apenas 350 imoveis, foi no ultimo decennio augmentado com 150 unidades, algumas de grande custo, resultando, porém, numa economia de 1.000 contos annuaes de alugueis.

Com o apparelhamento de portos gastou a União, nesse periodo, mais de 120 mil contos e para a frota mercante do Estado foram adquiridos 22 vapores de passageiros e carga, com a capacidade de 117.000 toneladas, além das despesas de 50 mil contos com a encampação do Lloyd Brasileiro.

O trabalho de valorização do solo, pela açudagem e irrigação das zonas semi-aridas e saneamento das areas pantanosas, assumiu caracter de realização intensiva e methodica. No Nordeste, as obras contra as seccas não se reduzem a trabalhos de engenharia hydraulica. Visam a transformação economica da região, dando estabilidade ás populações, garantindo-as contra os flagellos e facilitando o contacto com o litoral e os centros productores do paiz. Existiam, em 1930, 90 açudes com capacidade para 120 milhões de metros cubicos dagua. A partir de 1931 construiram-se 20 reservatorios com um total de accumulação de 2 bilhões e 250 milhões de metros cubicos, ou seja 68% do total [illegible]. As areas irrigadas actualmente attingem a 5.000 hectares, em rêdes de canaes, isto é, o quintuplo do que havia naquelle anno. Além disso, installaram-se numerosos postos agricolas, introduziu-se a piscicultura, e construiram-se 3.600 kilometros de rodovias de primeira classe, com 900 pontes de concreto armado.

Possue egual alcance economico o saneamento das terras baixas do Estado do Rio. Essa vasta região, antes abandonada e inhabitavel, está sendo restituida á lavoura. Foram saneados 3 mil kilometros quadrados de terras, [illegible] já occupados por culturas productivas, a breve ficarão promptos mais mil e setecentos, além de 4 mil kilometros de rios desobstruidos.

A inversão de dinheiros publicos nessas obras somam algumas centenas de milhares de contos e virá beneficiar a economia geral e a saúde de mais de 4 milhões de brasileiros.

O problema da educação foi atacado sob todos os seus aspectos.

Os serviços educacionaes que consumiam, até 1930, 6% das despesas publicas, absorvem actualmente mais de 10%. O ensino primario passou a receber orientação uniforme, conjugando-se os recursos da União, dos Estados e Municipios, para imprimir-lhe a maior amplitude possivel. O numero de escolas, que, em 1930, era de [illegible] mil, passou para [illegible] mil [illegible] a população escolar, em 1939, attingiu a 4 milhões. A nacionalização do ensino e do professorado [illegible]. [illegible] Universidade do Brasil [illegible] escolas [illegible]. Os cursos profissionaes [illegible]. O ensino commercial conta 278 em 1930 [illegible] o ensino industrial [illegible].

Completando o conjunto das iniciativas em materia de cultura e educação organizou-se a "Juventude Brasileira", que deverá enquadrar a mocidade de todo o paiz num movimento de mobilização civica nos moldes nacionalistas do Estado Novo.

A preoccupação de levantar o nivel sanitario das populações sempre esteve presente nas resoluções governamentaes.

Temos procurado combater, sem medir sacrificios, todas as causas de depauperamento physico [illegible] mentos visados pelo nosso [illegible] todo o territorio nacional. Mantém-se o combate prophylatico á febre amarella e conseguiu-se dominar o alastramento da malaria produzida pelo mosquito africano.

Além das ampliações dos serviços existentes e dos que foram desenvolvidos, com hospitaes novos, centros de saude e organizações de hygiene, gastaram-se oitenta mil contos com a malaria, sendo metade dessa importancia nos dois ultimos annos; concederam-se 88 mil contos de subvenções a instituições privadas de philantropia; dispenderam-se 50 mil contos no combate á lepra, construindo, reconstruindo e ampliando 38 unidades, entre leprosario, colonias e preventorios.

Para o ataque á tuberculose edificaram-se 12 sanatorios, com capacidade de 2.200 leitos, e do custo de 21 mil contos.

E' preciso referir, ainda, o que se vem fazendo com o objectivo de prevenir as doenças. As obras de saneamento e abastecimento dagua tem sido ampliadas em todos os centros urbanos do paiz, destinando-se-lhes recursos especiaes, o que muito contribue para a melhoria das condições hygienicas geraes. Também nos ultimos annos, além dos serviços novos de educação e hygiene, promoveu-se incansavel campanha para a boa alimentação popular, [illegible] as industrias installam-se refeitorios capazes de alimentar os trabalhadores, sadiamente e por preços modicos. Generalizam-se, egualmente, os cuidados pela saude infantil. Fundaram-se centros de puericultura e institue-se o amparo legal á familia, visando estimular as proles numerosas, em beneficio da rigidez da raça e da extensão do povoamento nacional.

E' opportuno, finalmente, assignalar que os progressos deste decennio têm o mais decidido cunho nacional. São obra de brasileiros [illegible] no trabalho humano, como nos valores economicos. Tudo se fez com os nossos proprios recursos. Pouco tem sido o affluxo de capital estrangeiro, e egualmente o de immigrantes. Entre 1920 e 1930 entraram cerca de 200 milhões de libras de emprestimos e um milhão de immigrantes; no decennio findo vimos apenas 200 mil immigrantes e nenhum emprestimo.

As unicas utilizações do credito publico no exterior limitaram-se ás transacções de [illegible] commercial feita em 1938 e 1940 com o Banco de Exportação e Importação dos Estados Unidos, a prazos curtos, no montante de 20 milhões de dollares. Como é sabido, a primeira operação de [illegible] milhões foi destinada totalmente á [illegible] material ferroviario e a segunda para a montagem da grande usina siderurgica de Volta Redonda. Internamente, entretanto, fez-se a mobilização possivel de capitaes, dando em resultado [illegible] o Banco do Brasil, cujos emprestimos á producção, no anno de 1929 foram de 685 mil contos, prestou, em 1939, [illegible] mil contos, e as caixas economicas, que [illegible] contos de depositos, em 1930, [illegible] garam a quasi 2 milhões e [illegible] mil contos em 1940. Além disso, [illegible] nacional 1.845 mil contos de réis, montante das reservas dos institutos de seguro social.

LEGISLAÇÃO E PREVIDENCIA SOCIAL

A organização de assistencia ao trabalhador é obra exclusiva da revolução de 1930. Antes, bem o sabemos, o trabalhador não tinha amparo legal e as suas reivindicações, ainda que justas, eram "casos de policia".

Possuimos uma legislação trabalhista adaptada ás nossas necessidades sociaes e das mais completas, comprehendendo — a protecção ao trabalhador nacional pela lei dos 2/3 e egualdade de salario em relação ao estrangeiro; a jornada normal de 8 horas, [illegible] industrias insalubres; a garantia do repouso dominical e ferias remuneradas; [illegible] a protecção especial do trabalho da mulher, [illegible] a gestante; a protecção ao trabalho do menor de 18 annos; a protecção contra os accidentes e as doenças profissionaes; a garantia de emprego e estabilidade [illegible] nos estabelecimentos industriaes; a creação dos refeitorios para operarios; a protecção á diversas modalidades intellectuaes; o reconhecimento dos contractos collectivos de trabalho; [illegible] a justiça do Trabalho. Mas essa assistencia não se limita ás providencias de ordem legal. Abrange, tambem, o amparo economico. Em 1930 existiam 43 caixas de aposentadoria e pensões com 142.000 associados [illegible] de 472 mil contos. Em 1939 [illegible] institutos [illegible] milhão [illegible] associados [illegible] mil contos [illegible] de 783 mil contos de beneficios [illegible] pensões [illegible] medico-hospitalares [illegible] sendo que, até 1930, [illegible] era apenas de 105 mil contos.

Além disto, com os recursos reunidos das carteiras prediaes, iniciou-se a construcção de [illegible] casas para os trabalhadores. Na Capital Federal e nos Estados installaram-se [illegible] villas confortaveis e proprias.

O homem do trabalho, no Brasil, pode considerar-se um elemento perfeitamente integrado na vida social. Ganhou em dignidade politica, [illegible] estabilidade, com a garantia do presente e a segurança do futuro, da prole.

PRODUCÇÃO E COMMERCIO

Os resultados [illegible] bastante satisfactorios, nos ultimos annos, os indices da producção geral. Apesar de lutarmos com a superproducção em alguns dos itens principaes, os algarismos globaes justificam os esforços feitos.

A producção total montava a 27 milhões de contos, evidenciando grande augmento na parte industrial. A parte agricola, ainda muito [illegible] a uma parcella de cerca de 10 milhões [illegible] de o mineral [illegible] um milhão [illegible] 3 milhões [illegible] industrial representando [illegible]. Do valor de 4 milhões e meio, em 1930, passou a 12 1/2 milhões, valendo tanto quanto a producção total daquelle anno.

A tonelagem de transporte do commercio exterior e da cabotagem tambem cresceu animadoramente. De 2 milhões de toneladas de frete para o exterior passamos a 4 milhões, emquanto o intercambio, dentro do paiz, por via maritima e fluvial, passou de 1 milhão e 300 mil toneladas a 3 milhões e meio.

Nas industrias de base o mesmo rythmo accelerado pode observar-se. Trinta e cinco mil toneladas de ferro e vinte e cinco mil de aço eram os nossos totaes. Agora tivemos, em 1939, 150 mil toneladas de ferro e 110 mil de aço.

O cimento, importado em larga escala naquelle tempo, é por nós produzido, na quasi totalidade. De 80 mil toneladas passamos a 700 mil em pleno rythmo de crescimento.

O carvão nacional, cuja producção era de 100 mil toneladas, em 1929, ultrapassou o milhão, no anno findo. O alcool combustivel, resultado da iniciativa governamental em 1932, subiu de 19 milhões de litros, naquelle anno, a 320 milhões de litros em 1939, representando economia de 65 mil contos, em nove annos.

Por outro lado, no computo geral, vimos os productos do reino mineral, que attingiam escassamente 100 mil contos, renderem 900 mil contos em 1939. Já tive occasião de accentuar que a divisão das fontes de riqueza deve procurar melhor equipartição entre os tres reinos naturaes, evitando-se que continue, como até aqui, a preponderancia absoluta dos productos de origem vegetal. Emquanto estes attingem cerca de 10 milhões de contos, os do reino animal chegam a 3 milhões e os mineraes a 1 milhão. Exploração mais equilibrada do nosso potencial diminuirá a importancia das crises de preços. No mercado mundial raramente occorrem quédas simultaneas nas cotações dos productos vegetaes, animaes e mineraes, e assim teremos sempre uma exportação menos sujeita a violentas oscillações.

A actual guerra na Europa, que ameaçou no fim de 1939 o nosso equilibrio economico com o fechamento de todos os mercados importadores daquelle continente, veiu demonstrar, de modo incontestavel, a razão do nosso empenho em impulsionar o crescimento do mercado interno. Tendo sido o ultimo trimestre de 1939 desanimador, conseguimos, entretanto, prompta recuperação nos nove mezes apurados este anno. No periodo de setembro de 1938 a agosto de 1939, exportamos 5 milhões e 400 mil contos; egual periodo de 1939|1940 attingiu 5 milhões e 200 mil contos. A differença de 200 mil contos existente não é propriamente um "deficit", porque resulta da fórma diversa de embarque das mercadorias. Emquanto na época de paz havia regularidade de navegação, agora os embarques são feitos em grandes quantidades, mas em periodos irregulares.

Por sua vez, as importações augmentaram 150 mil contos. Os itens da importação são, entretanto, muito expressivos: augmentaram em ferro e aço, em combustiveis, em vehiculos automoveis, productos chimicos e cellulose. Na exportação cresceram os valores dos productos animaes, dos minerios, dos oleaginosos e das manufacturas. Os algarismos que expressam o augmento do commercio interior são, todavia, tranquillizadores. Os negocios acceleram o rythmo em varios sectores de actividade e os capitaes em giro crescem. As trocas interestaduaes são maiores e offerecem plena compensação ás perdas do commercio exterior.

As industrias novas, aproveitando materia prima mineral são numerosas, e entre ellas cumpre mencionar a da cellulose, que está sendo ampliada para ficar em condições de produzir em quantidade e qualidade o que baste ás nossas necessidades, inclusive o papel de imprensa.

Este surto magnifico, que justifica o optimismo geral, não se operou por certo espontaneamente, sem o apoio directo do poder publico. Pelos institutos de credito facilitaram-se fundos para a installação e ampliação de industrias que interessavam á defesa nacional ou concorriam para assegurar o equilibrio da nossa balança commercial. A mobilização de capitaes nacionaes, o desenvolvimento dos bancos regionaes, bem como o auxilio directo a diversas lavouras — café, cacau, mate, arroz, assucar — contribuiram para a estabilidade da nossa economia.

Actualmente, é directiva assente, já traduzida em factos, estender ás republicas sul e centro-americanas a exportação de manufacturas e adquirir materias primas que provenham de fontes mais distantes de abastecimento.

Devemos chamar a attenção dos industrialistas para a necessidade de cooperarem com o Governo na abertura de novos mercados, padronizando os seus productos e lançando marcas que satisfaçam os consumidores. Para conservar esses mercados faz-se mistér persistencia e boa vontade, porque cada dia mais se estreitam os laços de solidariedade economica e politica das Americas.

NOVAS BASES DA ECONOMIA NACIONAL

A actividade deste decennio, depreende-se claramente dos algarismos enunciados, revela um facto de importancia transcendente: o valor da producção industrial mostrou-se superior ao da producção agricola. Isto quer dizer que o paiz attingiu a sua phase de crescimento equilibrado, forrando-se pouco a pouco á dependencia economica, que é caracteristica dos productos exclusivos de materias primas e generos de alimentação.

Já attingimos o grau de adeantamento sufficiente nas industrias de transformação, e, por felicidade, vimos o nosso esforço coroado de exito, no preparo das bases de uma etapa superior de desenvolvimento.

O Estado Novo venceu os arraigados preconceitos que vigoraram, em materia economica, durante cincoenta annos, e que nos chumbavam á situação de paiz semi-colonial, votado fatalmente a vender productos da terra e comprar manufacturas. Os especiosos argumentos que alimentavam o thema dos agraristas systematicos eram, em resumo, assim concebidos: Não temos combustiveis mineraes, — carvão e petroleo — e, consequentemente, apesar da abundancia de ferro, não podemos ser um paiz industrializado; resta-nos exportar os minerios como materia prima e comprar as machinas; o nosso parque fabril deve reduzir-se a pequenas industrias de consumo, concentradas nas zonas de maior densidade demographica, sob a protecção das barreiras alfandegarias.

As pesquisas dos dois ultimos annos destruiram, por completo, essas idéas falsas. O petroleo, que se proclamava inexistente em territorio nacional, jorrou nos poços de Lobato, e, graças á persistencia do Governo, dará, em breve, uma boa quota do consumo actual. Como as prospecções são recentes e não se improvisam as installações dessa natureza, atacamos o problema por outro lado, lançando a estrada de ferro Brasil-Bolivia, que nos levará a incrementar a producção, nesse paiz amigo, pelo accesso facil aos seus vastos e conhecidos lençóes de combustivel liquido. Quanto ao carvão, viu-se, em dez annos, decuplicada a producção, como resultado das medidas governamentaes, e inteiramente assegurando o fornecimento de cock metallurgico para a industria siderurgica.

Com taes premissas não pode haver duvida sobre o exito das nossas industrias basicas, que permittirão ao paiz agrario, preso aos azares do mercado mundial, bastar-se a si mesmo. Isso quer dizer, noutros termos: — capacidade para fabricar machinas em geral, de modo que a propria agricultura, de extensiva e rotineira, possa passar a intensiva; possibilidade de forjarmos os instrumentos da nossa defesa, motores para os aviões, navios para a frota, trilhos, locomotivas e automoveis para as nossas estradas.

Falando, neste momento, aos homens que vivem precisamente votados ao labor industrial, não falamos apenas ao seu raciocinio, mas tambem ao seu sentimento de brasileiros. Ferro e carvão para produzir o aço das nossas machinas, petroleo para movimental-as, sob as acquisições fundamentaes desta phase da vida nacional.

PROJECÇÃO INTERNACIONAL DO BRASIL

A projecção internacional do Brasil ampliou-se de fórma notavel nos dez ultimos annos e exprime a justificada confiança com que os outros paizes encaram as nossas attitudes de correcção e lealdade.

Chamados a intervir em dois importantes differendos internacionaes na America do Sul, vimos coroados de exito as nossas gestões no incidente de Leticia e na guerra do Chaco. Tomamos parte relevante nas tres reuniões pan-americanas de Buenos Aires, Panamá e Havana, onde os nossos pontos de vista alcançaram sempre approvação, e, ha pouco, lançamos a idéa, recebida com manifestações de geral regosijo, de reunir, na Amazonia, uma conferencia das nações limitrophes, interessadas nos problemas de trafego da grande arteria fluvial.

As demarcações de fronteiras foram levadas a termo, e, com as assignaturas dos ultimos protocollos, completou-se o trabalho da integração territorial.

Na guerra desencadeada noutros continentes, guardamos posição de estricta neutralidade, louvada até pelos contendores, e assim pretendemos continuar, sem prejuizo dos nossos compromissos de completa solidariedade com o programma de defesa dos paizes americanos.

VALORIZAÇÃO DO HOMEM E DA TERRA

As realizações já ultimadas, o grande esforço dispendido para organizar a economia e tirar maior rendimento das actividades productivas constituem, apenas, as premissas da obra maior que é a reconstrucção nacional.

As minhas ultimas excursões ao centro do paiz ao extremo norte e ao nordeste foram de excepcional proveito.

Viajando e conhecendo por observação directa toda a extensão do nosso territorio, senti de perto as necessidades de cada região, facilitando, assim, o planeamento geral das iniciativas do poder publico.

Quando fizermos, proximamente, a reunião dos delegados estaduaes do poder central na Conferencia de Economia e Administração, poderemos assentar quaes as tarefas mais urgentes de cada região. No centro, a carencia de transportes, o aproveitamento das vias fluviaes, os meios de accesso ás riquezas do sub-solo serão as preoccupações dominantes, conjugadas com os esforços para accelerar o povoamento. No norte, o reagrupamento das populações, o combate ás endemias, a valorização e industrialização dos productos nativos, com a melhoria das communicações e transportes, constituirão nucleo do esforço geral, da União, dos Estados e municipalidades. No nordeste, onde já são vultosas as inversões de dinheiro publico, em obras de fixação da população, é preciso proseguir nos rumos traçados — açudagem, irrigação, estradas e polycultura. No sul, onde se acham localizadas as maiores lavouras e cerca de 80% das industrias, persistiremos na obra encetada, de apoio aos empreendimentos productivos.

Todos esses trabalhos, isolados, dirigidos segundo o criterio das regiões geo-economicas, denotam a realidade que precisamos modificar, com empenho systematico: — o Brasil ainda não constitue um corpo economico homogeneo. Até agora não foi possivel articular completamente a faixa litoranea com o oeste, nem o norte com o sul, independentemente do caminho maritimo. A unificação de processos de producção, a nivelação technica, a homogeneidade economica dependem, em ultima instancia, de dois problemas que o Estado Novo resolveu: — o da industrialização intensiva, com o fabrico de machinas, que é consequencia da grande siderurgia, e a exploração do combustivel liquido mineral, em larga escala, tornando possivel alimentar as nossas machinas sem recorrer á importação de carburantes.

Vencidos esses grandes obstaculos de natureza material, equipado satisfatoriamente o paiz e melhorado o nivel technico, poderemos, então, abordar as enormes tarefas de sanear, educar e civilizar, numa palavra, valorizar o homem e a terra.

O que vi e o que existe no paiz reclama a attenção e o interesse de todos os brasileiros, na administração, nos negocios, no commercio, na industria.

Pela vastidão do paiz, mal dotado de transportes e communicações, existem nucleos excellentes de povoamento, aos quaes só falta melhorar a capacidade de producção e valorizar o esforço pela subsistencia. O fraco poder acquisitivo desses nucleos, fechados no estreito circulo da economia domestica, está em funcção do isolamento e da carencia de escolas e conhecimentos technicos. E' nossa obrigação reanimar-lhes o crescimento, elevar-lhes o nivel de vida, pela educação, pelo saneamento, pelo trabalho remunerativo. Entre elles se encontram, como bem sabeis, familias prolificas e laboriosas, sem estimulos para criar e produzir.

O problema da infancia é, em nosso paiz, dos mais urgentes. A geração que dirige a vida nacional cumpre enfrental-o corajosamente. Precisamos dominar as endemias para que, dentro de pouco, a media de crescimento da população melhore e o seu rendimento economico alcance os coeficientes dos paizes civilizados. Fixando o homem á gleba saneada e productiva, dando-lhe educação apropriada ao meio rural, evitaremos o exodo dos lavradores e a fuga dos elementos jovens e animosos, desviados do campo para as grandes cidades, com a illusão de uma existencia facil e confortavel.

Para a consecução desses objectivos invoco o concurso das classes productoras, empregados e empregadores. Lembro-lhes a conveniencia de não deixarem as fabricas sem escolas de officio e a necessidade de organizarem o repouso do trabalho e o aproveitamento das férias em condições sadias e agradaveis.

Senhores —

Ao concluir estas considerações e consignar os meus agradecimentos pela solidariedade com que ensiva e certa que me offereceis, desejo dizer que tudo quanto se tem feito e o muito que resta por fazer constituem apenas os meios para alcançarmos objectivos mais altos.

Reformas politicas, emprehendimentos industriaes, tarefas educacionaes não teriam sentido se não se processassem em funcção de um ideal superior. E esse ideal é o de realizar a unidade moral e a unidade economica da nacionalidade, consolidando e accrescendo o seu poder defensivo.

Para tanto, abatemos todas as forças de desaggregação — os partidos politicos, os regionalismos, os privilegios de casta e os proprios symbolos particularistas das pequenas patrias. Temos uma só bandeira porque a Patria é unica.

Os brasileiros, de um extremo a outro do nosso vasto territorio, devem sentir-se em perfeita fraternidade, unidos pelos vinculos culturaes, moraes e economicos.

Quando em todos os recantos, em todas as latitudes cada brasileiro mobilizar as suas energias [illegible] de formar uma verdadeira communidade de idioma, de sentimentos, de interesses e de ideaes, poderemos exclamar com orgulho: — O Brasil é uma grande e poderosa Nação.

Garantida a Eleição do Sr. Alexandre Barbosa Para Presidente da Liga de Football

Encerra-se hoje solennemente a 1ª Olympiada do America F. C.

O PROGRAMMA DE FESTIVIDADES

Verificar-se-á hoje no estadio da rua Campos Salles a festa do encerramento da 1ª Olympiada Americana.

Para este acontecimento, que é a verdadeira consagração do gremio rubro, afim de despertar, estimular e elevar os sentimentos da juventude, incentivando o amadorismo, na movimentação disciplinada de seu quadro social, foi cuidadosamente organizado um interessante programma.

As festividades do encerramento da olympiada rubra se alliarão a solennidade da entrega dos certificados de reservistas aos alumnos do periodo 1939-1940, da Escola de Instrucção Militar n. 311 do A. F. C.

O programma a ser iniciado ás 20.30 horas é o seguinte:

1) — Formação das legiões Azul, Verde e Amarella, no campo de football, diante das geraes, promptas para o desfile que terá inicio ao accender dos reflectores.

2) — A seguir o desfile, nesta ordem: banda de musica, pavilhão nacional, pavilhão do club, bandeiras das legiões, pelotão dos athletas campeões olympicos, pelotão dos athletas de todas as legiões, e Escola de Instrucção Militar 311, do America F. C. A evolução constará de uma volta completa no campo.

3) — Leitura da ultima nota official da direcção da olympiada.

4) — Entrega do Trophéo Olympico ao Centurião, chefe da Legião Azul, victoriosa collectivamente, o sr. Joaquim Luiz Pizarro Filho.

5) — Collocação da Estrella Branca no pavilhão da Legião Azul, vencedora do certame.

6) — Terminada estas cerimonias, ouvir-se-á a allocução do presidente do America, dr. Egas de Mendonça.

7) — O apagar da Pira Olympica, ao som do hymno nacional, cantado por todos os presentes.

8) — Desfile final.

O caso do jogo em Uberlandia

SENHORAS DA SOCIEDADE LOCAL GRATAS AO DIARIO CARIOCA

UBERLANDIA, novembro — (especial para o DIARIO CARIOCA) — Terminada a Exposição, onde o pavilhão do jogo esteve allugado por cincoenta contos, era, segundo informamos, intenção do digno dr. Zaluar Henriques, delegado regional, fechar as casas de jogos desta cidade devido as innumeras reclamações das familias locaes. Tendo, porém, deixado á Prefeitura a questão do recebimento da verba que as casas pagam para funccionarem, houve, de certa maneira, difficuldade em a mesma autoridade prohibir a jogatina, o que acreditamos se dará brevemente devido aos boletins que vão surgindo, clandestinamente impressos fóra da cidade e esparramados em profusão na mesma.

Um destes boletins dizia que são arrecadados dezenas de contos, mensalmente, terminando por perguntar: "Para onde vae este dinheiro que ha mais de cinco annos aqui se arrecada?".

"Em Uberlandia as casas de jogos são verdadeiros casinos. Logo que se quer os jogos aqui assim abertamente, regulamentemos esse caso mas não burlemos a lei, traindo os postulados do Estado Novo, em que um dos fins é moralizar a sociedade, retirando do paiz, como a onda dos escravagistas, a questão do bicho".

O boletim terminava transcrevendo uns versos de um jornalista, em que este, que é filho de Uberlandia, qualifica de "cancer arraigado o jogo de sua terra natal".

Nos circulos mais autorizados póde-se ouvir que, o jogo só será aqui prohibido se o governo mandar uma autoridade militar, como ha tempos fez, destinando para esta cidade o capitão Amaro.

Varias senhoras desta sociedade, vão dirigir um agradecimento, autographado, ao **Diario Carioca**, pelo inestimavel serviço que o mesmo está prestando a este municipio divulgando um dos maiores males que corróem o mesmo.

Correspondente

Patente de invenção n. 24.980

Momsen & Harris Agente Official da Propriedade Industrial, estabelecida á Praça Mauá, n. 7, 18º, nesta cidade, encarregase de promover o emprego de "**Aperfeiçoamentos em ou referentes a dispositivos para a absorpção de fricção**", privilegiados pela patente, supra exarada, de propriedade da **American Steel Foundries.**

LIVRARIA ALVES

Livros collegiaes e academicos

Para a Presidencia da Liga de Football

APOIADO POR MAIORIA O DR. ALEXANDRE BARBOSA DA FONSECA

Os que conhecem de perto o valor pessoal e a capacidade intellectual do dr. Alexandre Barbosa da Fonseca sabe que elle seria o homem ideal para o posto, ora vago, de presidente da entidade controladora do nosso football. Ha porém, sceptico que confiantes mais em habeis politiqueiros preferem este no posto que o sr. Joaquim Guimarães não se aguentou...

Mas uma maioria na entidade da paz, que lhe deseja o concurso o apoia e vae elegel-o. Sabemos que o illustre advogado aceitará o alto cargo, pois que seus amigos já o convenceram nesse sentido mas só o fará até dezembro quando cederá o posto a um substituto.

Vasco x Fluminense, a Peleja Maxima de Domingo

A rodada da L. F. R. J. para domingo reune dois jogos de grande interesse.

O cotejo mais destacado será effectuado no estadio de São Januario, onde defrontar-se-ão o Vasco e Fluminense.

O "leader" estará ameaçado de perder sua posição, isto porque, enfrentará a equipe dos cruzmaltinos, representação forte e que já deu provas sobejas de sua potencialidade.

Completando a rodada o Bomsuccesso pelejará com o Madureira no campo da Avenida Teixeira de Castro.

O Botafogo F. C. Vae a São Paulo

Deu entrada na Liga de Football o pedido de licença do Botafogo F. C. para jogar na capital bandeirante no proximo dia 15, sexta-feira, contra a equipe do São Paulo F. C.

O presidente interino da entidade carioca concedeu a licença pedida.

Regressa ao Rio o sr. Cicero Leuenroth

Sr. Cicero Leuenroth

Pelo "Argentina", saido sabbado ultimo de Nova York rumo aos portos da America do Sul, viaja de regresso ao Rio de Janeiro, o sr. Cicero Leuenroth, director da Emprêsa de Propaganda Standard Ltda.

A actuação deste conhecido homem de negocios nos mercados americanos, onde permaneceu pelo espaço de 2 mezes, foi uma das mais proveitosas para sua organização, a Standard Ltda. Como resultado desta sua viagem, varias das grandes firmas norte-americanas, cujos productos até agora não eram vendidos no Brasil, passarão a empregar largas sommas na propaganda destes artigos, já no lançamento destes productos nos mercados nacionaes, nos principios de 1941.

Além dos importantes negocios realizados, o sr. Cicero Leuenroth estabeleceu tambem uma Agencia da Standard Ltda., situada na 5ª Avenida New York. Esta iniciativa, a primeira no genero entre as Empresas de Propaganda nacionaes, dá á Standard Ltda. um novo realce, bem como novas e mais largas possibilidades na obtenção de negocios, graças ao contacto permanente com as grandes organizações yankees.

Tem Relator o Processo de Juan Carlos

O presidente da F. B. F. designou o sr. Paula Ramos, membro do Conselho Superior, para servir como relator do caso Juan Carlos Verdeal e o São Christovão.

Como é notorio esse player teve seu contrato com o gremio alvo, cancellado, pela Liga.

No entanto o São Christovão considera o referido jogador, ainda vinculado, porque elle recebeu parte das luvas contratuaes.

Na primeira reunião o sr. Paula Ramos apresentará seu relatorio para o devido julgamento.

CONSULTAS GRATIS

Tratamento de falta e excesso de regras, colicas, suspensões, metrites, flores brancas, perturbações sexuaes de qualquer especie, na mulher e no homem. Doenças de senhoras em geral.

INSTITUTO HIRSCHFELD

RUA DA CONSTITUIÇÃO, 8 — 3.º andar

Junto á praça Tiradentes — Rio de Janeiro

A's pessoas residentes no interior ou que não possam vir ao Instituto, por qualquer motivo particular, orientaremos por carta, desde que nos descrevam minuciosamente o que sentem em carta.

Consultas gratuitas: segundas, quartas e sextas-feiras das 9 ás 11 horas e das 14 ás 17 horas. Nos demais dias a 1.ª consulta é paga.

Jubileu do Corretor de Fundos Publicos

FERNANDO ALVARES DE SOUZA

A Camara Syndical e o Syndicato dos Corretores de Fundos Publicos têm o indizivel prazer de convidar a Familia, os Collegas e os Amigos do Corretor Fernando Alvares de Souza, para assistirem a missa solenne que farão celebrar no altar-mór da Igreja da Candelaria, amanhã, quarta-feira, dia 13 do corrente ás 10 horas, em commemoração da passagem do cincoentenario de sua nomeação para o cargo.

Igualmente convidam a todos para comparecerem ás 14 ½ horas no edificio da Bolsa de Valores á Praça 15 de Novembro n.º 20, para participarem das homenagens que lhe serão prestadas por occasião da inauguração de seu retrato no salão nobre.

Antecipadamente agradecem a todos que compartilharem das justas e merecidas homenagens que a corporação e seus orgãos representativos vão prestar a esse distincto Corrector.

"SE NÃO ÉS RESERVISTA, AINDA NÃO ÉS BRASILEIRO"

O Serviço Militar deve ser cumprido, não só por ser obrigatorio por Lei, mas tambem por constituir um dever nobilitante para todo o cidadão brasileiro consciencioso. Se os mezes que fordes despender no cumprimento desse dever, nas fileiras do Exercito, vos trouxerem empecilhos, no prosegulmento de vossa carreira, matriculae-vos na ESCOLA DE INSTRUCÇÃO MILITAR N. 4 (EIM 4), mantida pela ASSOCIAÇÃO DOS EMPREGADOS NO COMMERCIO DO RIO DE JANEIRO.

MATRICULAS ABERTAS ATE' 15 DE NOVEMBRO

INFORMAÇÕES E DEMAIS DETALHES, NA SECRETARIA DESTA ASSOCIAÇÃO

Administração da Cidade

GABINETE DO PRREFEITO

Estiveram com o prefeito os srs.: Mario Mello, Jesuino de Albuquerque, Mozart Lago, Ivan Pinheiro de Oliveira Lima e maestro Piergile.

—— O prefeito, fez-se representar pelo seu assistente J. Corrêa Pinto, na inauguração do 2º Congresso Brasileiro de Urologia e na sessão solenne em homenagem ao exmo. sr. presidente Getulio Vargas, realizada pelo Syndicato dos Enfermeiros Terrestres.

SECRETARIA GERAL DE ADMINISTRAÇÃO

Despacho do secretario geral Dr. Jorge Dodsworth

David Marques da Silva (P" 22.850) — Indeferido. Considere-se licenciado, nos termos do paragrapho unico do art. 156 do decreto-lei 1.713, de 1939, pelo praso de 14 dias.

Manoel Pereira da Silva 4º (P 13.813) — Indeferido, por inobservancia do paragrapho 2º, do art. 175 do decreto-lei 1.713, de 1939, devendo o requerente apresentar, no praso legal, justificativa para sua ausencia sob pena de demissão por abandono.

RECTIFICAÇÕES — Expediente dos dias 5, 6 e 7-11-40 — "Diario Official" dos dias 6, 7 e 8-11-40.

Lista de licenças para tratamento de saude

M. 15.581 — Isalto de Macedo, para M. 25.581.

M. 11.820 — Irene Crespo de Albuquerque, para M. 11.880.

M. 14.363 — Baptista Deacre para M. 14.368.

M. 23.628 — Julieta da Silva Pagani, periodo 25-10-40 a 26-11-40 para 28-10-40 a .... 26-11-40.

M. 13.168 — Tobias Jacome Cavalcante, periodo 11-11-40 a 16-11-40 para 1-11-40 a 16-11-40

M. 15.570 — Domingos Marino dos Santos, periodo 10-10-40 a 23-10-40 para 19-10-40 a 23-10-40.

M. — Hilda Bhering de Carvalho, periodo 21-9-40 a .... 20-11-40 para 2-9-40 a 30-10-40.

M. — Manoel Telles de Noronha, periodo 170 dias para 180 dias.

F. 9.335 — Antenor José Ricardo, periodo 30 dias para 20 dias.

M. 31.212 — Joaquim Silva de Oliveira, periodo 15 dias para 45 dias.

M. 15.831 — Manoel Jesuino Pena, 180 dias, periodo 5-11-40 a 3-5-41 (omittido).

M. 22.007 — Antonio da Costa Faria, periodo 28-10-40 a 11-12-40 para 28-10-40 a .... 11-11-40.

M. 14.191 — Agostinho Pinto, 11 dias, periodo 30-10-40 a.... 9-10-40 para 7 dias, periodo 5-11-40 a 11-11-40.

M. 12.641 — Custodio de Almeida Mamouros, 7 dias, periodo 5-11-40 a 11-11-40 para 12 dias, periodo 1-11-40 a 12-11-40.

M. 26.177 — Maurilia Nascimento Lobo, para M. 13.174.

M. 25.193 — Guilhermino Martins, para M. 25.943.

Art. 151, alinea III e não alinea II, a licença da matricula: 23.174.

Art. 151 e não 15, alinea I, a licença das matriculas: 25.972 e 18.764.

SECRETARIA GERAL DE FINANÇAS

Acto do secretario geral dr. Mario Mello

EXERCICIO DE FUNCCIONARIO

Pela portaria n. 275, datada de 7 do corrente e de accordo com autorização do exmo. sr. prefeito, exarada no officio numero 1.579, de 19 de setembro ultimo, da SGF, foi designado o trabalhador padrão 13, matricula 12.560, Accacio Moura da Silva, para servir no Departamento do Thesouro.

DESPACHOS

Ferreira Henrique & Cia. e 8.610, Ferreira Henrique & Cia. — Mantenho o despacho recorrido, por estar amparado em expressa disposição de lei.

Byington & Cia. — Restitua-se, em termos, o deposito de dois contos de réis (2:000$000).

Chindler & Adler: 7.054 — Chindler & Adler: 8.189 — Francisco Nogueira e 8.427 — Costa Ribeiro & Cia. — Restitua-se, em termos.

Anglo Mexican Petroleu Company Ltda. — Reconsidero o despacho de 21 de agosto ultimo para autorizar a restituição do imposto pago indevidamente, ou seja a quantia de tres contos quinhentos e cinco mil e duzentos réis (3:505$200).

Bruno Heydenreich e outros — Mantenho o despacho recorrido, tendo em vista o valor material do immovel.

Antonieta Andrade Barros do Amaral e outros — Cobre-se sobre duzentos e dezeseis contos e setecentos e cincoenta mil réis (216:750$000), tendo em vista os pareceres e officio de rectificação do tabellionato que expediu a guia.

Nerina G. Caillet — Reconsidero o despacho anterior para autorizar que se processe a cobrança do imposto sobre o valor declarado na guia.

Waldemiro de Sá Rego Oliveira (dr.) — Cobre-se sobre cento e trinta e cinco contos de réis (135:000$000) em face do parecer.

Officio n. 159 do Departamento da Renda de Licenças: 8.605 — Officio n. 160 do Departamento da Renda de Licenças e 8.632 — Officio n. 162 do Departamento da Renda de Licenças — Autorizo, em termos, a interdicção, que deverá ser mantida emquanto não forem legalizados os estabelecimentos.

—— Pelo sr. secretario geral, foram autorizadas, em termos e em face dos pareceres, as restituições abaixo mencionadas:

Ricardo Fernando Esch — 265$100.

Julio Augusto Alves — Réis 106$800.

Joaquim Moraes — 265$100.

Santiago & Rocha — Réis 265$100.

Cabral & Pereira — 265$100.

José Antonio Oliveira & Cia — 707$000.

José Maria Machado — Réis 574$400.

PAGAMENTOS DE HOJE NA CAIXA REGULADORA DE EMPRESTIMOS

Serão pagos hoje, os seguintes emprestimos; matriculas numeros 121 — 155 — 779 — 786 — 804 — 846 — 995 — 1.336 — 1.729 — 1.823 — 2.235 — 2.243 — 2.205 — 2.555 — 2.788 — 3.085 — 3.941 — 5.991 — 6.920 — 7.103 — 7.216 — 7.913 — 8.209 — 8.377 — 8.369 — 8.473 — 8.800 — 9.134 — 9.578 — 9.588 — 11.904 — 13.398 — 13.966 — 14.314 — 14.472 — 15.489 — 16.171 — 16.259 — 16.301 — 16.367 — 17.094 — 17.132 — 17.156 — 17.329 — 17.519 — 18.102 — 18.288 — 16.775 — 18.911 — 18.949 — 19.276 — 19.354 — 19.647 — 20.186 — 20.497 — 20.657 — 20.981 — 21.489 — 21.898 — 21.926 — 21.976 — 21.952 — 22.041 — 22.461 — 22.630 — 22.866 — 22.934 — 22.935 — 23.115 — 23.517 — 23.731 — 23.736 — 24.109 — 24.207 — 24.230 — 24.881 — 24.911 — 25.303 — 25.443 — 25.449 — 25.457 — 25.721 — 26.047 — 26.236 — 26.283 — 26.298 — 26.305 — 26.339 — 26.377 — 26.385 — 26.393 — 26.449 — 26.479 — 26.496 — 26.522 — 26.562 — 26.571 — 26.676 — 26.795 — 26.902 — 27.056 — 27.460 — 27.471 — 27.491 — 27.519 — 28.197 — 28.366 — 28.389 — 28.454 — 28.922 — 29.856 — 31.000 — 31.305 — 31.443 — 32.107 — 32.194 — 40.006 — 40.048 — 40.074 — 40.110 — 40.317 — 40.354 — 41.102 — 41.277.

Pagamentos de emprestimos

Devem com urgencia apresentar o ultimo cjcheque, todos os funccionarios que solicitaram emprestimos nesta caixa.

AVISO

A partir de 1º de novembro, o pagamento de emprestimo a servidores que não comparecerem nos dias que forem chamados para recebel-os, só será feito n segunda e na ultima quinta-feira de cada mez.

Em novembro, os emprestimos nestas condições serão pagos nos dias 14 e 28 e dezembro a 12 e 26.

Os funccionarios que recebam por verba dos quadros permanentes ou supplementar, mas que não sejam contribuintes do Montepio dos Empregados Municipaes, devem fazer prova de estabilidade no cargo, apresentando juntamente com o cjcheque de outubro o titulo de nomeação ou na falta deste, memorandum do encarregado do nucleo, visado pelo chefe de serviço, declarando expressamente que o referido titulo foi junto aos documentos exigidos para expedição dos titulos de reprovimento e que o funccionario é nomeado em caracter effectivo.

— Pedro Ludovico dos Santos — Ezequiel Vicente de Aguiar — Bernardino Tolentino Ferreira — José Basilio de Souza — Jorge de Queiroz — Alexandrino José do Nascimento — Luiz de Carvalho Gomes — Francellino Antonio Pimenta — Apresentem titulo nomeação.

Antonio Francisco de Siqueira — Apresente ultimo cjcheque.

— Carlos de Castro Veiga — Arnaldo Augusto Pereira Barbosa — Braz Pinto de Sant'Anna — Oswaldo Maria Teixeira Pinto — Antonio Dormund Martins — Compareçam com urgencia.

— Comparecimento: — Romeu Rodrigues Chaves — Francisco Ferreira da Silva — João Sylverio de Sant'Anna — Antonio Joaquim da Silva — Evangelina de Mello Mattos Costa — Anacleto Cardoso da Silva — Ismael Joaquim Nunes — Guilherme Leal dos Santos.

Departamento do Patrimonio

Despachos do subdirector:

Nestor Meira — Compareça para prestar esclarecimentos. Enéas da Costa Brasil — Compareça para prestar esclarecimentos, quanto ás dimensões do terreno.

Exigencias do chefe da 1ª Secção: — Diniz José Viegas — João Bernardo Paredes Junior — Josephina Siqueira Rocha — Pague as contribuições já calculadas. Luiz Rebello Martins Vieira — Pague os emolumentos legaes já calculados. Henrique Ferreira — Cumpra a exigencia de 28-5-31. Luiz Contelli — Requeira carta de aforamento com a firma reconhecida. Mary Kelly — Anna Vandestar Puttemans — Requeira carta de aforamento. Deolinda Mendes — Retire o traslado já apostilado. Elie Alalut — Luiz Contelli — João Maria Ribeiro (espolio) — Compareça para andamento do requerido. Amadeu Coelho Pereira — Requeira carta de aforamento com a firma reconhecida juntando o titulo de propriedade. Lucilia de Carvalho Moura Costa — Esclareça a situação da propriedade á vista da divergencia determinada pelos documentos apresentados, isto posto, cobrar-se-ão os emolumentos legaes. Domingos Rodrigues — Cumpra a exigencia. Espolio de João David d'Almeida Casaes — Maria do Carmo Pinto Nunes (menor) — Maria Paulina de Carvalho Mourão — Alvaro Mendes Pimentel — Horacio Ernani de Mello — Luiz Eugenio Kuigoton — Amelia de Oliveira Cruz — Godofredo Carneiro Leão e outro — Compareça para explicações. Euclydes do Rego Lopes — Satisfaça a exigencia feita no processo de transferencia. Orlandina Mendes e outra — Luiz Ferreira Real — Walter James Gosting — Compareça para esclarecimentos. Irmã do Rosario Castelliano — Compareça para andamento do processado. Standard il Company of Brasil — Compareça o seu representante legal para explicações. Leopoldo de Bulhões Filho e outros — Legalizem a posse e requeiram posteriormente se entenderem remissão para obterem o que pretendem. Espolio de Maria Josephina de Rezende Silva — Legalize a posse juntando o titulo da de cujus, provando tambem o signatario poderes para requerer. André Betim Paes Leme — Legalize a posse. Instituto de Aposentadoria e Pensões dos Commerciarios — Requeira, por seu representante legal, carta de aforamento, na fórma da lei. Leontina Dutra da Silveira Côrtes — Compareça. Maria Leonidia Tamm de Figueiredo e outros — Cumpra a condição imposta no alvará de licença para alienação do dominio util. Manoel Ferreira Guimarães — Legalize a posse foreira de accordo com o dec. lei. 1.763, de 10|11|939. Maria da Gloria Guimarães Baptista — Cumpra a ultima parte da exigencia de 1º do corrente. Alzira de Almeida Reis e outros — Retirem o traslado já apostilado. José Maria Fernandes — Junte o titulo de propriedade. Oscar Guimarães Sant'Anna — Requeira o levantamento da perempção em que incorreu o processo anterior de n. 77-0-938. Instituto de Aposentadoria e Pensões dos Commerciarios — Requeira carta de aforamento, por seu representante legal com firma reconhecida, tendo em vista o dec. lei 1.763, de 10|11|939. Athayde Gonçalves Bruno — Cumpra a exigencia do processo numero 27 T-940.

Exigencia do chefe da 3ª Secção: — Alacrino Do Monte — Antenor Leandro da Motta — Rosa Maria de Lima — Domingos Jorge — Compareçam para firmar o laudo de avaliação, outrosim, juntem titulo de propriedade com o respectivo registo. Hilario Pinto de Oliveira — Compareça para firmar os laudos.

DEPARTAMENTO DO MATERIAL

Serviço de Controle Financeiro

AVISO — De ordem superior, communico desde já aos fornecedores que deverão renovar suas procurações para que sejam validas em 1941.

Será pago amanhã, dia 13, das 11,30 ás 14,30, o seguinte:

Restituições: — D. Costa Pereira & Cia. — Dias & Santos — Darcé Rodrigues Batalha — Deolinda Maria de Souza — Dalila Delfina Pinto Costa — Dioclecio Henze — Dario Rodrigues — Donato Felippe — Domingos José de Araujo — David de Almeida & Irmão — Dinkel Amaral & Irmão — Duarte & Peres — Eduardo de Almeida — Enéas Tavares da Silva — Elias Guimarães — Egydio Guichard Junior — Fernando Maximiliano Pereira dos Santos — Felippe Frederico de Assis — Fernando Eugenio Deladroix — Franz Mentges — Franz Schuwalbe — Fructuoso & Saraiva — Fritz Sumbeck — Francisco Amorim Barbosa — Francisco Dias — Francisco Cordeiro dos Santos — Francisco Gomes Cardoso — Francisco José de Mattos — Francisca de Carvalho — Georgina Côrtes de Barros e outros — Guilherme Lopes Rodrigues — Guilherme Lieb Omsi — Guilherme Alvares Armando — Hugo Hamann — Horacio da Fonseca Almeida — Heloisa Rosa e Silva — Heitor Alves de Moura — Hyppolito Gomes da Silva — Izidro Fernandes Gonçalves — Irmandade de S. S. Candelaria — Irmandade da Sta. Cruz dos Militares — Irmãos Pinho — Instituto de Aposentadoria e P. dos E. T. e Cargas.

Tribunal de Contas do Districto Federal

No expediente despachado pelo presidente, conego Olympio de Mello, foram ordenados os seguintes registos:

SECRETARIA GERAL DE VIAÇÃ, TRANSPORTE E OBRAS PUBLICAS:

OP. nº 3.990 de 21|10|40, na importancia de 1:090$000, a favor de Rubem Teixeira.

SECRETARIA GERAL DE ADMINISTRAÇÃO:

OF. nº 1.912 de 25|10|40, OP. na importancia de 378$200, a favor de Maria Augusta Caselli de Araujo.

OF. nº 1.916 de 22|10|40, OP. na importancia de 1:970$800, a favor de Albino A. Virgem.

OF. nº 1.917 de 28|10|40, OP. na importancia de 225$800, a favor de João Machado Coelho.

OF. nº 1.931 de 28|10|40, OP. na importancia de 370$000, a favor de Alex Ribeiro & Cia. Ltda.

OF. nº 1.932 de 28|10|40, OP. na importancia de 741$400, a favor de Jorge Pereira & Cia.

OF. nº 1.933 de 28|10|40, OP. na importancia de 140$000, a favor de eitor Ribeiro & Cia.

OF. nº 1.939 de 30|10|40, OP. na importancia de 6:070$000, a favor de Jeronymo Porto Cruz, etc.

SECRETARIA GERAL DE SAUDE E ASSISTENCIA:

OF. nº 4.742 de 31|8|40, OP. na importancia de 7:500$000, a favor de Editorial Fluminense Ltda.

OP. nº 2.536 de 18|10|40, na importancia de 162$800, a favor de Carvalho Irmão & Cia.

OP. nº 2.537 de 18|10|40, na importancia de 2:205$000, a favor de Rinder Ltda.

OP. nº 2.550 de 18|10|40, na importancia de 30$000, a favor de Rubem Teixeira.

OP. nº 2.551 de 18|10|40, na importancia de 6:725$800, a favor de Eq. Scientificos Ltda.

OP. nº 2.572 de 18|10|40, na importancia de 725$200, a favor de Alves Mendes & Cia.

OP. nº 2.576 de 18|10|40, na importancia de 1:490$700, a favor de Minetti & Cia. Ltda.

OP. nº 2.579 de 18|10|40, na importancia de 990$000, a favor de Ferreira Agostinho & Cia.

OP. nº 2.580 de 18|10|40, na importancia de 960$000, a favor de Castro Gomes & Cia.

OP. nº 2.582 de 18|10|40, na importancia de 66$000, a favor de S. S. White Dental Co. Of. Brasil.

OP. nº 2.586 de 18|10|40, na importancia de 332$000, a favor de Hermano Barcellos & Cia.

OP. nº 2.588 de 18|10|40, na importancia de 26$400, a favor de A. Ramada & Cia. Ltda.

OP. nº 2.592 de 18|10|40, na importancia de 2:119$800, a favor de Condoroil & Paint S. A.

OP. nº 2.593 de 18|10|40, na importancia de 1:990$000, a favor de Cia. Chimica Merck Brasil S. A.

OP. nº 2.594 de 18|10|40, na importancia de 175$800, a favor de Lutz, Ferrando & Cia.

OP. nº 2.597 de 18|10|40, na importancia de 735$000, a favor de Cia. Chimica Rhodia Bras.

OP. nº 2.600 de 18|10|40, na importancia de 2:173$000, a favor de Hermano Barcellos & Cia.

OP. nº 2.611 de 18|10|40, na importancia de 1:403$800, a favor de A. Ramada & Cia. Ltda.

OP. nº 2.615 de 18|10|40, na importancia de 412$200, a favor de J. R. Pires & Cia. Ltda.

OP. nº 2.641 de 18|10|40, na importancia de 804$000, a favor de Vicente Amato Sobrinho & Cia.

OP. nº 2.646 de 18|10|40, na importancia de 8:930$900, a favor de Santos Martins & Cia.

OP. nº 2.681 de 23|10|40, na importancia de 9:760$000, a favor de The Caloric Comp.

OP. nº 2.688 de 23|10|40, na importancia de 260$600, a favor de A. Ramada & Cia. Ltda.

OP. nº 2.700 de 23|10|40, na importancia de 58$800, a favor de Casa Nova & Cia Ltda.

OP. nº 2.735 de 23|10|40, na importancia de 240$000, a favor de Castro Gomes & Cia.

OP. nº 2.736 de 23|10|40, na importancia de 187$500, a favor de Leffbvre & Cia.

OP. nº 2.742 de 23|10|40, na importancia de 1:680$000, a favor de Cia. Chimica Rhodia Bras.

OP. nº 2.749 de 23|10|40, na importancia de 4:960$000, a favor de Eq. Scientificos Ltda.

OP. nº 2.753 de 23|10|40, na importancia de 27$200, a favor de Adriano Mauricio & Cia.

OP. nº 2.754 de 23|10|40, na importancia de 50$000, a favor de Lab. Raul Leite S. A.

Inspectoria do Trafego

EXAME DE MOTORISTAS

Chamada para hoje, ás 7,45 horas — Turma "A"

Mario Calmon Eppinghaus, Dora Stibel, Nelson Mendes e Castro, Alfredo Feitosa Filho, Samuel Fridman, Waldyr Baptista Gonçalves, Sebastião de Oliveira Guedes Junior, Affonso Coelho Vaz da Costa, Ignacio Umbellino Bernardo, Antonio Gomes de Aguiar, Carlos Mendes e Augusto da Costa.

Prova pratica

Octavio Paura e Alcides José da Silva.

Prova regulamentar

Brian Gilchrist Wilson.

Exame de suficiencia

Mauricio Nerino.

Turma supplementar

Celso Ribeiro de Aguiar e Agostinho Nunes.

Chamada para hoje, ás 7,45 horas — Turma "B"

Jefferson Rocha Braune, Carlos Alvares Noll, José Espidio Nogueira, Oswaldo Ferraro de Carvalho, Lydio Nazza Kotarsky, Leonidas Chalréo Corrêa, Irineu Dalles, Antonio Pereira da Silva, Arthur Fructuoso da Silva, Oscar Gomes da Silva, Manoel Candido da Silva, José Venancio do Nascimento.

Resultado dos exames effectuados no dia 11 do corrente

Ap.: Antonio Geraldo Peixoto, Oswaldo de Oliveira e Silva, Benevenuto Goulart de Mattos, Octaviano Ferreira de Faro, Carlos Francisco Ferreira, Ruy Gomes de Almeida, Abel de Faria, Geraldo Esteves Areal, Nilton Pereira de Andrade Bastos, Durvalino Falleiro, Ernesto Calixto, Luiz Germano Pausque, Antonio Laudelino Nabuco, Guaracy Felix da Silva, Nelson Risso, Augusto Duarte Gonçalves Carneiro e José Teixeira Alves.

Reprovados: seis.

Observação — A falta á chamada na turma effectiva e conclusão (pratica e regulamentar) importará no pagamento de nova inscripção. (Art. 294 do R. T.)

Formar fila dupla:
P. 12836 — 38308.

Abandonado:
1580 — 5311 — 6983 .. 11564 — 13466 — 15442 — 25046 —

Falta de attenção e cautela:
P. 1898 — 12415 — 17719 — 18235 — 30393.

Contra mão de direcção:
P. 26659.

Contra mão:
P. 4004.

Meio fio e bonde:
P. 178 — 25598.

Angariar passageiros:
P. 16170 — 19403.

Interromper o transito:
P. 2927 — 13771 — 25476.

[illegible] ao signal:
S. P. 1-12279 — P. 1695 — 4275 — 7304 — 7154 — 10316 — 11054 — 12843 — 16269 — 18658 — 20241 — 21614 — 26037 — 29151 — 29953 — 30000 — 31655 — 31698.

Estacionar em local não permittido:
P 1350 — 6008 — 12042 — 14567 — 16776 — 16886 — 20714 — 23752 — 29245 — 30173. Exp. 191.

Antecipado Para Sexta-Feira, á Tarde, o Jogo Flamengo x São Christovão

O 'Leader' Abandonou a Tactica da Defesa

MERECIDO O TRIUMPHO DO FLUMINENSE --- O AMERICA FOI UM ADVERSARIO DIFFICIL --- REGULAR EXHIBIÇÃO DE RONGO, QUE SE MOSTROU UM PERIGOSO "SHOOTADOR"

Varias phases do jogo Fluminense x America em que o "leader" obteve merecido triumpho, apesar da fibra do adversario

Quem não foi á cancha do tricolor ver a peleja do "leader" contra os diabos rubros póde e tem direito de pensar, pelo score, que a luta entre os dois contendores foi uma tarefa facil para o Fluminense. Nós, porém, não encaramos assim. E justamente por esse motivo damos maior valor ao triumpho tricolor, que manda a justiça que se affirme, foi merecido sob todos as pontos de vista.

UM PANORAMA DA PELEJA DO DIA

O Fluminense venceu e merecidamente a luta. Isso ninguem póde contestar. O America foi-lhe um adversario terrivel só se considerando vencido, realmente, quando Hercules conseguiu vencer, pela quarta vez a cidadela de Thadeu. Porque até este momento os rubros ameaçavam a victoria do "leader".

A maneira mais aggressiva do Fluminense agir, na tarde de domingo, valeu-lhe a victoria sobre o America. A mudança de tactica — de defensiva para aggressiva — foi o factor preponderante do triumpho do onze de Alvaro Chaves. Romeu e Russo, que de outras vezes jogavam recuados, juntinho á defesa, fazendo como que parte desta, passaram á sua verdadeira qualidade de forwards e o pendulo caiu para o lado dos atacantes, que souberam sempre endereçar perigosamente o couro á meta defendida por Thadeu.

O primeiro tempo da peleja transcorreu sempre com o Fluminense na offensiva dando opportunidade á que o "leader" se mantivesse na sua situação de dianteiro do campeonato. Nesse periodo toda a vanguarda se destacava bem, notadamente Russo que foi o verdadeiro constructor da victoria, com aquelle seu bello e bem calculado shoot á meia altura, de fóra da area, dando opportunidade á que o placard se transformasse favoravelmente ao seu club quando o score era de 1x1.

O segundo periodo resumiu-se apenas numa reacção desordenada do America, que não encontrava um solido apoio technico da defesa, para rechaçar e ir até ao arco de Batataes, sob um controle qualquer. Todas as vezes que os rubros puzeram em perigo a cidadela do Fluminense foi por esforço pessoal de Pirica, de Geraldino ou ainda de Gritta, conforme póde lembrar o segundo tento do America.

Ambos os adversarios perderam magnificas opportunidades de augmentar o placard, mas não o conseguiram. O America, por falta de capacidade de raciocinio rapido de seu ponta direita, do segundo tempo e o centro avante e o Fluminense em face da afobação de Hercules, Rongo e mesmo de Russo, para conquistar o objectivo visado, a meta de Thadeu...

RONGO E OS GOALS POR ELLE CONQUISTADOS

Houve um chronista que teve a audacia de perguntar: "afinal o que queriam de Rongo?".

Nós, serenos e desapaixonados observadores vamos dizer, o que a torcida desejava do jogador portenho: um pouco de technica, um pouco mais de compreensão do association. Rongo fez apenas dois goals. Esse feito, porém, deu opportunidade áquella interrogação audaciosa do reporter.

Não queremos desmerecer o relativo valor que tem esse novo player argentino do Fluminense. Queremos apenas, não collaborar num erro identico ao dos que annunciaram Rongo como uma celebridade. Rongo não passa de um shootador, que como Hercules ou um Ladislau offerece tremendo perigo a qualquer um arqueiro, ás portas do seu arco... Os dois goals que Rongo conquistou para o seu club foram ambos, productos da indecisão e falta de classe dos dois backs e do centro médio rubro. Não houvesse o novo defensor tricolor, conquistado aquelles tentos e a desmoralização de seu nome seria a mais completa possivel.

Porque nada mais tinha que fazer o atacante argentino se não completar a jogada, levando a pelota ás redes do America. Rongo deu, realmente um tanto de vida ao ataque do Fluminense. Correu muito atrás da pelota, não permittiu que a defesa contraria descansasse de suas cargas, agindo sempre como verdadeiro compressor sobre a mesma. Foi isso que Rongo fez em campo. E foi isso, reconhecemos em parte, que serviu para arrastar os demais dianteiros do tricolor, para uma nova tactica — o ataque em vez da defensiva.

Permanece Inalteravel a Tabella de Collocações

Com os resultados de antehontem a tabella de collocações do Campeonato de Profissionaes não soffreu alteração. O Fluminense vencendo o America manteve-se no primeiro posto, o Botafogo tambem assegurou o seu lugar, abatendo o Madureira.

Por pontos perdidos é a seguinte a actual classificação dos concorrentes:

1º — Fluminense	8
2º — Flamengo	9
3º — Vasco	11
4º — Botafogo	15
5º — America	24
6º — Madureira	25
7º — Bomsuccesso	28
8º — São Christovão	29
9º — Bangu'	31

Os Cracks Da Saudade

Estão ahi, leitores, os jogadores paulistas que representaram os veteranos no grande jogo realizado no campo do America. Amilcar, Petronilho, Tedesco, Fried, o grande El-Tigre, Nilo, Balthazar, Helcio, Ferro, Formiga, repetiram aquellas jogadas de mestre que, hoje, muito raramente se vê.

Vendo-se as jogadas technicas dos veteranos, que podemos affirmar que o nosso football actual está em relativa decadencia e que a propalada "classe" dos actuaes jogadores está, longe muito longe mesmo, do valor dos veteranos.

No jogo dos veteranos tivemos a impressão de que se fosse possivel um preparo physico dessas glorias do football brasileiro um combinado organizado entre elles venceria os modernos e com uma margem de goals bem elevada.

Quanta recordação e que grande lição nos deram os veteranos no jogo realizado sabbado á noite... Seria interessante que os actuaes players os imitasse.

De Sensação os Jogos de Hoje Pelo Campeonato Carioca de Basketball

As Cinco Equipes Mais Credenciadas Para a Conquista do Certame Intervirão na Rodada Desta Noite — O Leader Absoluto Jogará Contra o Fluminense — Tijuca x Botafogo F. C. e Riachuelo x C. R. Botafogo

O Campeonato Carioca de Basketball attinge hoje a sua phase mais decisiva.

Cinco dos clubs mais credenciados para conquistarem o titulo de campeão, intervirão na noitade de hoje, razão porque, todas as attenções estarão voltadas para os gymnasios do Fluminense e Tijuca e o rink do Riachuelo.

Na quadra das Laranjeiras, effectuar-se-á a peleja de maior destaque, considerando a intervenção do Vasco, ser de grande interesse para todos. O leader absoluto enfrentará o Fluminense, e dada as circunstancias que cercam esta peleja, garante-se desde já o seu exito. Os tricolores que constituem em seus dominios um adversario perigoso, encontra-se actualmente em condições de opporem a maxima resistencia ás pretensões dos vascainos.

Em consequencia, aguarda-se um match de desenrolar sensacional, onde as duas equipes agigantadas pelo mesmo desejo, todos os esforços dispenderão para a conquista da victoria. De forças equilibradas e dotadas da mesma fibra e enthusiasmo, tricolores e vascainos deverão oerecer um combate igual, tornando-se assim difficil qualquer prognostico antecipado.

O Botafogo F. C., occupante do segundo posto a um ponto de differença do Vasco, jogará hoje suas ultimas esperanças contra o Tijuca. Os alvi negros esperam não soffrer mais revéses, dahi, a firme disposição de irem ao gymnasio da rua Conde de Bomfim promptos a regressarem com os louros da victoria. Os tijucanos apresentar-se-ão credenciados com magnificos triumphos que têm obtido ultimamente. O jogo deverá offerecer um transcorrer movimentado e equilibrado.

No rink da rua Marechal Bittencourt defrontar-se-ão o Riachuelo e C. R. Botaogo.

O club suburbano encontra-se em segundo logar com quatro derrotas e o gremio da Estrella Solitaria em 3.º logar com cinco reveses. Ambas as equipes não poderão perder, sob pena de terem desfeitas todas as suas possibilidades em sagrarem-se campeões.

Os quadros para hoje formarão assim constituidos:

VASCO — Jairo e Tymbira; Otto, Guilherme e Roberto.

FLUMINENSE — Pacheco e Hernani; Frota, Havellange e Agenor.

TIJUCA — Lucy e Tovar; Simões, Osny e Fragoso.

BOTAFOGO F. C. — Adamo e De Vincenzi, Betinho, Albano e Pavão.

RIACHUELO — Ruy e Adilio; Gustavo, Floriano e Chico.

C. R. BOTAFOGO — Alvaro e Carlito; Aloysio, Lenk e Oscar.

A resenha dos jogos é a seguinte:

FLUMINENSE x VASCO
Gymnasio da rua Alvaro Chaves

Kleber de Carvalho, arbitro do 2.º jogo e fiscal do 1.º jogo.

Luiz Mergulhão, arbitro do 1.º jogo e fiscal do 2.º jogo.

Pedro P. de Carvalho, chronometrista.

João de Abreu Ribeiro, apontador.

Luiz Neves, delegado.

TIJUCA x BOTAFOGO F. C.
Gymnasio da rua Conde de Bomfim

Aladino Astuto, arbitro do 2.º jogo e fiscal do 1.º jogo.

J. A. Cerqueira Lima, arbitro do 1º jogo e fiscal do 2.º jogo.

Orestes Montenegro, chronometrista.

Bergson Maciel Pinheiro, apontador.

Antonio C. Braga, delegado.

RIACHUELO x C. R. BOTAFOGO
Quadra da rua Marechal Bittencourt

Affonso Lefever, arbitro do 2.º jogo e fiscal do 1.º jogo.

Georges Gerard, arbitro do 1.º jogo e fiscal do 2.º jogo.

Octavio Ramos da Costa, chronometrista.

Adolpho Peres Filho, apontador.

Sylvio Viterbo, delegado.

A L. N. R. J. DISTINGUE O "DIARIO CARIOCA"

Querendo significar de um modo todo especial, a sympathia, que lhe merece a imprensa, a Liga de Natação do Rio de Janeiro resolveu escolher, para patronos das provas que se realizarão nos proximos dias 15 e 16, varios chronistas sportivos.

A L. N. R. J. numa singela homenagem para com o DIARIO CARIOCA dedicou a 5ª Prova da 2ª Parte — 100 metros — homens — nado de peito, a um nosso companheiro.

A entidade nautica, prestando esta expressiva homenagem enviou-nos o seguinte officio:

Exmo. sr. Mauricio Naslawsky — Proporciona-se immenso prazer, cumprir o dever de communicar a v. excia. que a Liga de Natação do Rio de Janeiro querendo demonstrar, mais uma vez, o quanto é grata á imprensa sportiva desta capital que com os applausos vibrantes e a critica honesta muito tem feito pela natação brasileira, resolveu offerecer aos chronistas especializados o patrocinio das 16 provas do I Torneio de Natação Rio-São Paulo, destinado ao preparo dos nadadores que deverão representar o Brasil no proximo Campeonato Sul-Americano, a realizar-se no Chile em fevereiro de 1941.

E tornando effectiva aquella sua deliberação, a L. N. R. J., por intermedio do seu presidente, solicita ao presado amigo a grande honra de patrocinar a 5ª prova da 2ª Parte — 100 metros — homens — nado de peito — do referido Torneio, que será levado a effeito nos dias 15 e 16 do corrente, na piscina do Guanabara.

Agradecendo antecipadamente a honra de sua presença, aproveito a opportunidade para apresentar-lhe os sinceros protestos de alta administração e apreço, subscrevendo-me attenciosamente. (Ass.) — Antonio Sá de Miranda Faria, presidente".

Merecida Victoria do Botafogo

Flagrantes photographicos do jogo realizado em Bomsuccesso

O Botafogo conseguiu uma victoria sobre o Madureira, num jogo em que dominou, nitidamente, durante todo desenrolar.

Os suburbanos, sómente nos ultimos doze minutos do jogo, com a modificação da linha avançada, conseguiram praticar algo de apreciavel marcando os dois goals do placard.

Os tentos do gremio vencedor foram marcados por Carlos Leite, Geninho (2) e Patesko e os dos suburbanos por Isaias que domingo voltou a produzir como bom artilheiro.

Os teams formaram com as seguintes constituições:

BOTAFOGO: Aymoré; Graham Bell e Nariz; Procopio, Moreira e Canalli; Paschoal — Geninho (Heleno) — Carlos Leite — Nelson (Geninho) e Patesko.

MADUREIRA: Alfredo; Tuica (Ernesto) e Apio; Octacilio, Jair II e Gringo; Jorge — Lélé — Isaias — Jair e Raul (Dentinho).

Sómente no segundo tempo o São Christovão foi adversario

O Bangu' venceu bem o São Christovão.

Marcando no primeiro tempo os tres tentos que lhe garantiu a victoria, o gremio suburbano, apesar da reacção esboçada pelo S. Christovão soube garantir o triumpho.

O jogo foi fraquissimo e monotono, sem despertar interesse do reduzido publico que compareceu ao campo da rua Figueira de Mello.

Os goals do Bangu' foram de autoria de Baleiro que appareceu como a figura destacada dos jogadores em campo e os do S. Christovão, ambos de cabeça, foram consignados por Nestor e Roberto.

Os teams tiveram as seguintes constituições:

São Christovão — Martinho (Magdalena); Hernandez e Mundinho; Gualter, Evaldo e Archimedes; Roberto, Cavaco, Vicente (Villegas), Nestor e Mathias.

Bangu' — Atlanta; Enéas e Mineiro; Nadinho (Possato), Paulista e Adauto; Lula, Baleiro (Ladislau), Annito, Antonio (Baleiro) e Botuca.

Antecipado para sexta-feira o jogo Flamengo x São Christovão

RUBROS-NEGROS E ALVOS PELEJARÃO A' TARDE NO ESTADIO DA GAVEA

Os dirigentes do Flamengo e São Christovão accordaram em antecipar para sexta-feira a tarde, feriado nacional, o jogo que deveriam realizar domingo. O confronto entre rubro negros e sanchristovenses será effectuado no estadio da Gavea, e o seu desenrolar pouco interesse está despertando, em vista do flagrante desigualdade de força existentes entre os litigantes. O Flamengo apresenta-se credenciado para desenvolver boa performance, dahi, apresentar-se contra os alvos como franco favorito.

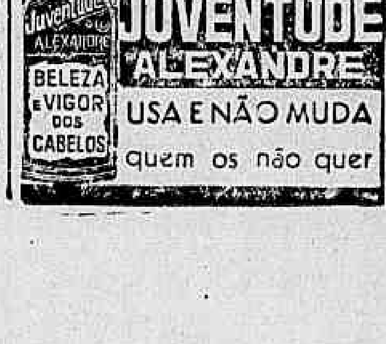

CONCESSÃO UNICA DO GOVERNO DA REPUBLICA

LOTERIA FEDERAL DO BRASIL

Contrato celebrado com o Governo da União em 24 de Dezembro de 1937, á vista da Lei N. 21.143, de 10 de Março de 1932

PREMIO MAIOR:

295.ª EXTRAÇÃO 1.000:000$000 PLANO Q

Lista da extração de SEGUNDA-FEIRA, 11 de NOVEMBRO de 1940

MARCADA PARA 9 DE NOVEMBRO e realizada a 11, por motivo de Feriado Municipal

3.340 PREMIOS

Nesta LISTA não figuram por extenso os numeros premiados pela terminação do ultimo algarismo

Os bilhetes são litografados em papel branco, tinta verde, encarnada, fundo azul e numeração preta na frente, com a inscrição: EXTRAÇÃO EM 9 DE NOVEMBRO DE 1940

ATENÇÃO: VERIFIQUEM A TERMINAÇÃO SIMPLES DE SEUS BILHETES

TODOS OS NUMEROS TERMINADOS EM 3 TÊM 150$000

0

47 ... 150$
81 ... 150$
116 ... 150$
174 ... 500$
230 ... 150$
235 ... 150$
236 ... 150$
258 ... 150$
344 ... 150$
354 ... 200$
357 ... 200$
414 ... 150$
461 ... 200$

567 1:000$000

575 ... 150$
618 ... 150$
702 ... 150$
709 ... 150$
777 ... 200$
816 ... 150$
826 ... 150$
830 ... 150$
840 ... 150$
877 ... 200$
881 ... 200$
893 ... 150$
916 ... 150$
926 ... 150$
929 ... 200$
984 ... 150$

Todos os numeros deste milhar terminados em 3 TÊM 150$000

1

1033 ... 150$
1070 ... 150$
1133 ... 150$
1140 ... 150$
1247 ... 150$
1262 ... 200$
1273 ... 150$
1274 ... 150$
1298 ... 150$
1458 ... 150$
1489 ... 150$
1511 ... 150$
1522 ... 150$
1561 ... 150$
1723 ... 150$
1761 ... 200$
1806 ... 150$
1811 ... 150$
1819 ... 150$
1824 ... 150$
1836 ... 150$
1880 ... 150$
1913 ... 150$

Todos os numeros deste milhar terminados em 3 TÊM 150$000

2

2121 ... 150$
2196 ... 200$
2238 ... 200$
2293 ... 150$
2296 ... 150$
2331 ... 150$
2336 ... 200$
2447 ... 150$
2503 ... 150$
2534 ... 150$
2605 ... 200$
2623 ... 150$
2649 ... 150$
2719 ... 200$
2737 ... 150$
2885 ... 200$
2886 ... 150$
2895 ... 150$
2962 ... 150$
2973 ... 150$

Todos os numeros deste milhar terminados em 3 TÊM 150$000

3

3108 ... 150$

3208 30:000$000 CASSIA Minas Gerais

3230 ... 150$
3248 ... 150$
3281 ... 150$
3288 ... 200$
3296 ... 150$
3301 ... 500$
3353 ... 150$
3379 ... 150$
3505 ... 150$
3506 ... 150$
3612 ... 150$
3656 ... 150$
3701 ... 200$
3715 ... 150$
3739 ... 150$
3756 ... 150$
3812 ... 150$
3924 ... 150$
3927 ... 150$

Todos os numeros deste milhar terminados em 3 TÊM 150$000

4

4001 ... 150$
4118 ... 150$
4170 ... 150$
4179 ... 200$
4258 ... 150$
4273 ... 150$
4305 ... 150$
4307 ... 150$
4351 ... 150$
4482 ... 150$
4485 ... 200$
4508 ... 200$
4514 ... 150$
4538 ... 150$
4548 ... 150$
4549 ... 150$
4561 ... 150$
4570 ... 150$
4589 ... 150$
4628 ... 150$
4696 ... 200$
4715 ... 500$
4731 ... 150$
4739 ... 150$
4775 ... 150$
4790 ... 150$
4805 ... 150$
4871 ... 150$
4903 ... 200$
4904 ... 150$
4909 ... 150$
4931 ... 150$
4952 ... 150$
4969 ... 150$
4971 ... 150$

Todos os numeros deste milhar terminados em 3 TÊM 150$000

5

5046 ... 150$
5071 ... 150$
5119 ... 150$
5149 ... 150$
5192 ... 150$
5211 ... 150$
5332 ... 150$
5336 ... 150$
5373 ... 150$
5376 ... 150$
5396 ... 200$
5406 ... 200$
5409 ... 150$
5423 ... 150$
5454 ... 150$
5473 ... 150$
5494 ... 150$
5498 ... 150$
5504 ... 200$
5530 ... 150$
5560 ... 500$
5610 ... 150$
5615 ... 200$
5620 ... 500$
5641 ... 150$
5666 ... 150$
5678 ... 150$
5696 ... 200$
5728 ... 150$
5755 ... 150$
5786 ... 150$
5816 ... 150$
5838 ... 150$

5920 1:000$000

5949 ... 150$
5974 ... 150$
5991 ... 150$

Todos os numeros deste milhar terminados em 3 TÊM 150$000

6

6002 ... 150$
6014 ... 150$
6136 ... 150$
6178 ... 150$
6183 ... 150$
6187 ... 150$
6209 ... 150$
6211 ... 150$
6276 ... 150$
6288 ... 150$
6314 ... 150$
6331 ... 150$
6347 ... 150$
6359 ... 150$
6458 ... 150$
6463 ... 150$
6479 ... 150$
6497 ... 150$
6523 ... 150$
6540 ... 150$
6570 ... 150$
6621 ... 150$
6638 ... 150$
6640 ... 150$
6648 ... 150$
6698 ... 150$
6727 ... 150$
6751 ... 150$
6785 ... 150$

6795 1:000$000

6818 ... 150$
6836 ... 150$

6876 2:000$000

6880 ... 150$
6956 ... 150$
6967 ... 150$

Todos os numeros deste milhar terminados em 3 TÊM 150$000

7

7020 ... 150$
7028 ... 200$
7090 ... 150$
7126 ... 200$
7134 ... 150$
7156 ... 150$
7230 ... 200$
7264 ... 150$
7307 ... 150$
7319 ... 150$
7322 ... 150$
7332 ... 150$
7343 ... 150$
7369 ... 150$
7455 ... 150$

7473 1:000$000

7515 ... 150$
7549 ... 500$
7571 ... 150$
7580 ... 200$
7615 ... 200$
7626 ... 150$
7651 ... 150$
7693 ... 150$
7757 ... 150$
7783 ... 150$
7790 ... 150$
7851 ... 150$
7890 ... 150$
7905 ... 150$
7922 ... 150$
7937 ... 150$

Todos os numeros deste milhar terminados em 3 TÊM 150$000

8

8044 ... 150$
8049 ... 150$
8097 ... 150$
8114 ... 150$
8171 ... 150$
8268 ... 150$
8269 ... 150$
8313 ... 150$
8365 ... 200$
8369 ... 150$
8391 ... 200$
8482 ... 150$
8523 ... 150$
8577 ... 150$
8579 ... 150$
8639 ... 150$
8686 ... 150$
8815 ... 500$
8855 ... 150$
8891 ... 150$
8894 ... 200$
8919 ... 200$
8933 ... 150$
8950 ... 150$

Todos os numeros deste milhar terminados em 3 TÊM 150$000

9

9010 ... 150$
9063 ... 150$
9077 ... 150$
9122 ... 150$
9129 ... 150$
9133 ... 150$
9160 ... 200$
9262 ... 200$
9294 ... 150$
9315 ... 150$
9349 ... 150$
9379 ... 200$
9397 ... 150$
9426 ... 150$
9441 ... 150$
9479 ... 150$
9534 ... 150$
9551 ... 150$
9577 ... 150$
9599 ... 150$
9628 ... 200$
9641 ... 150$
9686 ... 150$
9831 ... 200$
9867 ... 150$
9911 ... 150$
9945 ... 150$
9986 ... 150$
9991 ... 150$

Todos os numeros deste milhar terminados em 3 TÊM 150$000

10

10063 ... 150$
10077 ... 150$
10130 ... 150$
10174 ... 150$
10193 ... 200$
10230 ... 150$
10238 ... 150$

10261 5:000$000 S. PAULO

10265 ... 200$
10290 ... 150$
10302 ... 150$
10309 ... 150$
10317 ... 200$
10385 ... 150$
10411 ... 150$
10435 ... 150$
10455 ... 150$
10462 ... 150$
10464 ... 150$
10536 ... 500$
10614 ... 150$
10673 ... 150$
10677 ... 150$
10682 ... 150$
10701 ... 150$
10708 ... 200$
10787 ... 150$

10792 2:000$000

10805 ... 150$
10832 ... 150$
10842 ... 150$
10877 ... 150$
10879 ... 150$
10911 ... 150$
10967 ... 200$
10973 ... 150$
10983 ... 150$

Todos os numeros deste milhar terminados em 3 TÊM 150$000

11

11034 ... 150$
11124 ... 150$

11179 2:000$000

11186 ... 150$
11274 ... 150$
11278 ... 150$
11288 ... 150$
11302 ... 150$
11309 ... 200$
11312 ... 150$
11351 ... 500$
11385 ... 200$
11408 ... 200$
11461 ... 150$
11516 ... 150$
11520 ... 150$
11605 ... 150$
11666 ... 150$
11682 ... 150$
11719 ... 150$
11736 ... 150$
11778 ... 150$
11835 ... 150$
11858 ... 200$
11859 ... 150$
11918 ... 150$
11953 ... 150$
11972 ... 150$
11985 ... 150$

Todos os numeros deste milhar terminados em 3 TÊM 150$000

12

12030 ... 150$
12056 ... 150$
12149 ... 200$
12182 ... 150$
12205 ... 150$
12217 ... 150$
12261 ... 150$
12285 ... 150$
12411 ... 150$
12423 ... 150$
12428 ... 150$
12442 ... 150$
12447 ... 150$
12453 ... 200$
12457 ... 150$
12491 ... 150$
12510 ... 150$
12519 ... 150$
12586 ... 150$
12678 ... 150$
12705 ... 150$
12711 ... 150$
12751 ... 150$
12767 ... 200$
12810 ... 150$
12828 ... 150$
12863 ... 150$
12869 ... 150$
12902 ... 150$
12935 ... 150$
12976 ... 150$
12977 ... 150$

Todos os numeros deste milhar terminados em 3 TÊM 150$000

13

13003 ... 150$
13029 ... 150$

13121 1:000$000

13123 ... 150$
13128 ... 150$
13153 ... 150$
13176 ... 150$
13188 ... 150$
13230 ... 150$
13247 ... 150$
13249 ... 150$
13264 ... 150$
13293 ... 200$
13294 ... 150$
13318 ... 150$
13340 ... 150$
13379 ... 150$
13382 ... 150$
13506 ... 150$
13541 ... 150$
13595 ... 150$
13631 ... 150$
13697 ... 150$
13715 ... 150$
13774 ... 150$

13837 20:000$000 S. PAULO

13861 ... 150$
13871 ... 200$
13910 ... 150$
13922 ... 150$
13942 ... 150$
13950 ... 150$

Todos os numeros deste milhar terminados em 3 TÊM 150$000

14

14017 ... 150$
14062 ... 150$
14119 ... 150$
14122 ... 500$
14149 ... 200$
14160 ... 150$
14173 ... 150$
14201 ... 150$
14237 ... 150$
14324 ... 150$
14337 ... 150$
14358 ... 150$
14401 ... 150$
14493 ... 150$
14507 ... 150$
14568 ... 200$
14590 ... 150$
14611 ... 150$
14621 ... 150$
14626 ... 150$
14651 ... 150$
14696 ... 500$
14718 ... 150$
14745 ... 150$
14758 ... 150$
14765 ... 150$
14771 ... 150$
14808 ... 150$
14863 ... 150$
14886 ... 150$
14906 ... 150$
14931 ... 150$
14961 ... 150$
14999 ... 150$

Todos os numeros deste milhar terminados em 3 TÊM 150$000

15

15021 ... 150$
15024 ... 150$
15053 ... 150$
15077 ... 150$
15148 ... 150$
15196 ... 150$
15249 ... 150$
15269 ... 500$
15289 ... 150$
15315 ... 200$
15330 ... 150$
15364 ... 150$
15415 ... 150$
15495 ... 150$

15547 2:000$000

15581 ... 150$
15610 ... 150$
15668 ... 150$
15678 ... 150$
15689 ... 150$
15765 ... 150$
15777 ... 150$
15820 ... 150$
15848 ... 150$
15897 ... 500$
15902 ... 150$
15931 ... 150$
15938 ... 150$
15950 ... 150$

Todos os numeros deste milhar terminados em 3 TÊM 150$000

16

16014 ... 150$
16046 ... 150$
16121 ... 200$
16200 ... 150$
16309 ... 200$
16356 ... 150$
16380 ... 150$
16386 ... 150$
16423 ... 200$
16448 ... 150$
16463 ... 150$
16490 ... 150$
16587 ... 150$
16621 ... 150$
16641 ... 150$
16658 ... 150$
16685 ... 200$
16713 ... 200$
16717 ... 150$
16720 ... 200$
16723 ... 150$
16810 ... 150$
16825 ... 150$
16854 ... 150$

16893 1:000$000

16922 ... 150$

Todos os numeros deste milhar terminados em 3 TÊM 150$000

17

17015 ... 150$
17084 ... 150$
17115 ... 150$
17128 ... 150$
17200 ... 150$
17252 ... 200$
17258 ... 150$
17285 ... 150$
17325 ... 150$
17375 ... 150$
17420 ... 200$
17428 ... 150$
17484 ... 150$
17547 ... 150$
17556 ... 150$
17636 ... 200$
17677 ... 500$
17925 ... 150$
17946 ... 150$
17986 ... 150$

Todos os numeros deste milhar terminados em 3 TÊM 150$000

18

18033 ... 150$
18038 ... 150$
18052 ... 500$
18068 ... 200$
18107 ... 150$
18132 ... 150$
18226 ... 150$
18253 ... 150$
18276 ... 200$
18311 ... 150$
18411 ... 150$
18421 ... 150$
18452 ... 500$
18457 ... 150$
18469 ... 200$
18527 ... 200$
18636 ... 200$
18671 ... 150$
18718 ... 200$
18757 ... 150$
18828 ... 200$
18841 ... 150$
18864 ... 200$
18872 ... 200$
18944 ... 150$
18969 ... 150$
18987 ... 150$

Todos os numeros deste milhar terminados em 3 TÊM 150$000

19

19013 ... 200$
19026 ... 150$
19055 ... 200$
19070 ... 150$
19082 ... 150$
19126 ... 150$
19171 ... 150$
19173 ... 150$
19236 ... 150$
19240 ... 150$
19252 ... 150$
19329 ... 150$
19365 ... 150$
19369 ... 150$
19427 ... 150$
19534 ... 150$
19553 ... 150$
19631 ... 150$
19633 ... 150$
19635 ... 200$
19648 ... 200$
19671 ... 150$
19711 ... 200$
19713 ... 200$
19748 ... 150$
19782 ... 150$
19792 ... 150$
19830 ... 150$
19863 ... 150$
19886 ... 150$
19932 ... 150$
19940 ... 200$

Todos os numeros deste milhar terminados em 3 TÊM 150$000

20

20004 ... 150$
20018 ... 150$
20019 ... 150$
20070 ... 200$
20108 ... 200$
20128 ... 150$
20145 ... 150$
20180 ... 150$
20214 ... 150$
20301 ... 150$
20306 ... 150$
20351 ... 150$
20373 ... 150$
20473 ... 150$
20474 ... 150$
20523 ... 150$
20526 ... 150$
20562 ... 200$
20576 ... 150$
20578 ... 150$
20677 ... 150$
20710 ... 150$
20768 ... 150$
20770 ... 150$
20771 ... 150$
20811 ... 150$
20814 ... 150$
20940 ... 150$
20968 ... 150$
20975 ... 500$
20979 ... 150$

Todos os numeros deste milhar terminados em 3 TÊM 150$000

21

21039 ... 150$
21048 ... 150$
21126 ... 150$
21171 ... 150$
21229 ... 150$
21256 ... 150$
21298 ... 150$
21413 ... 150$
21447 ... 150$
21501 ... 200$
21537 ... 150$
21621 ... 150$
21663 ... 150$
21702 ... 150$
21751 ... 200$
21839 ... 150$
21864 ... 150$

Todos os numeros deste milhar terminados em 3 TÊM 150$000

22

22037 ... 150$
22080 ... 150$
22116 ... 150$
22126 ... 150$
22137 ... 150$
22183 ... 200$
22208 ... 150$
22236 ... 150$
22400 ... 150$

22418 1:000$000

22429 ... 150$
22448 ... 150$
22522 ... 150$
22559 ... 150$

22582 2:000$000

22703 ... 500$
22710 ... 200$
22778 ... 150$
22860 ... 150$
22874 ... 150$
22920 ... 150$
22932 ... 150$
22957 ... 150$

Todos os numeros deste milhar terminados em 3 TÊM 150$000

23

23024 ... 150$
23027 ... 150$
23086 ... 150$
23119 ... 150$
23137 ... 150$
23165 ... 500$
23228 ... 150$
23257 ... 150$
23293 ... 150$
23310 ... 150$
23363 ... 150$
23373 ... 200$
23376 ... 150$
23405 ... 150$
23478 ... 150$
23483 ... 150$
23518 ... 150$
23605 ... 200$
23610 ... 200$
23612 ... 500$
23649 ... 150$
23679 ... 150$
23717 ... 150$
23731 ... 150$
23805 ... 150$
23817 ... 150$
23891 ... 200$

Todos os numeros deste milhar terminados em 3 TÊM 150$000

24

24005 ... 150$
24065 ... 150$
24083 ... 150$
24126 ... 150$
24140 ... 200$
24193 ... 150$
24229 ... 150$
24246 ... 150$
24247 ... 150$
24295 ... 150$

24312 Aproximação 25:000$

24313 1.000:000$ S. PAULO

24314 Aproximação 25:000$

24360 ... 150$
24373 ... 150$
24391 ... 150$
24428 ... 150$
24443 ... 200$
24449 ... 150$
24460 ... 150$
24482 ... 150$
24486 ... 150$
24513 ... 150$
24544 ... 150$
24698 ... 150$
24699 ... 150$
24777 ... 150$
24809 ... 200$
24837 ... 150$
24864 ... 150$
24937 ... 150$
24953 ... 150$

Todos os numeros deste milhar terminados em 3 TÊM 150$000

25

25019 ... 150$
25028 ... 150$
25047 ... 150$
25106 ... 150$
25149 ... 150$
25156 ... 150$

25196 1:000$000

25254 ... 150$
25265 ... 150$
25421 ... 200$
25426 ... 200$
25475 ... 200$
25513 ... 150$
25514 ... 150$

25567 5:000$000 RIO

25575 ... 150$
25605 ... 150$
25708 ... 150$
25798 ... 150$
25812 ... 150$
25851 ... 150$
25874 ... 150$
25907 ... 150$
25917 ... 150$
25931 ... 150$

Todos os numeros deste milhar terminados em 3 TÊM 150$000

Premios maiores

24313 1.000:000$ S. PAULO

3208 30:000$000 CASSIA Minas Gerais

13837 20:000$000 S. PAULO

10261 5:000$000 S. PAULO

25567 5:000$000 RIO

TODOS OS NUMEROS TERMINADOS EM 3 TÊM 150$000

Todos os numeros terminados em 3 têm 150$000

PLANO DA PRESENTE LISTA

PLANO Q

PREMIOS:

1 premio de		1.000:000$000
2 " " 25:000$000	(aproximação) para os numeros anterior e posterior ao 1º premio	50:000$000
[illegible]		30:000$000
[illegible]		20:000$000
2 " " 5:000$000		10:000$000
5 " " 2:000$000		10:000$000
8 " " 1:000$000		8:000$000
20 " " 500$000		10:000$000
100 " " 200$000		20:000$000
600 " " 150$000		90:000$000
2.600 " " [illegible]	para os bilhetes terminados com o algarismo final do primeiro premio	390:000$000
3.340		1.638:000$000

O ESCRITORIO Á RUA DA ALFANDEGA 28, ESTARÁ ABERTO PARA PAGAMENTOS TODOS OS DIAS UTEIS, DAS 9 ÁS 11 ½ E DAS 13 ½ ÁS 16 HORAS, EXCETO NOS DIAS FERIADOS.

A ADMINISTRAÇÃO PAGARÁ O VALOR QUE REPRESENTEM OS BILHETES PREMIADOS, DURANTE OS PRIMEIROS 6 MESES DA RESPETIVA EXTRAÇÃO, AO SEU PORTADOR, E NÃO ATENDERÁ RECLAMAÇÃO ALGUMA POR PERDA OU SUBTRAÇÃO DE BILHETES

NO CASO DO PREMIO MAIOR CABER AO NUMERO 1, SERÃO CONSIDERADOS COMO APROXIMAÇÕES O IMEDIATAMENTE SUPERIOR E O ULTIMO DOS MILHARES QUE JOGAREM; SENDO SORTEADO O ULTIMO, SERÃO APROXIMAÇÕES O IMEDIATAMENTE INFERIOR E O PRIMEIRO, ISTO É, O NUMERO 1.

AS EXTRAÇÕES PRINCIPIAM ÁS 14 HORAS

Plano da proxima extração em 13 de Novembro de 1940

PLANO X

1 Premio de [illegible]		500:000$000
2 " " 7:500$000	(aproximação) para os numeros anterior e posterior ao 1º premio	15:000$000
[illegible]		50:000$000
[illegible]		40:000$000
[illegible]		5:000$000
10 " " 2:000$000		20:000$000
10 " " 1:000$000		10:000$000
25 " " 500$000		12:500$000
40 " " 200$000		8:000$000
170 " " [illegible]		17:000$000
630 " " 50$000	para os bilhetes terminados nos dois ultimos algarismos do 1º premio	31:500$000
5.500 " " 20$000	para os bilhetes terminados com o algarismo final do primeiro premio	165:000$000
6.512		883:000$000

295ª Extração = CONCESSIONARIO DOMINGOS DEMARCHI = O FISCAL DO GOVERNO: RENÉ MOSTARDEIRO — O AJUDANTE DO FISCAL DO GOVERNO: JORGE DE ALENCAR ARARIPE — O ESCRIVÃO: JOAQUIM DE FREITAS JUNIOR — 295ª Extração

O MEL E AS MOSCAS

Exclusivo Para DIARIO CARIOCA

(Continua no proximo numero)

LOURINHA

Por Chic Young

(Continua no proximo numero)

ESPIRRAFOGO

Por Billy DeBeck

(Continua no proximo numero)

PINGOS DE GENTE

Por Ad Carter

(Continua no proximo numero)

Folhetim do DIARIO CARIOCA

AS VERDADEIRAS AVENTURAS DE SHERLOCK HOLMES

O CARBUNCULO AZUL

II

...nha sido forrado de seda encarnada que tinha já mudado de tom.

Não tinha nome de fabricante, mas como dissera Holmes, lá estavam as duas iniciaes: "H. B," escriptas a um lado. Tinha numa das abas um furo para pôr elastico, mas este não existia.

Quanto ao mais, estava amolgado, extremamente empoeirado e manchado em diversos logares, apesar de que parecia terem tentado occultar as partes descóradas saturando-as de tinta.

— Não vejo nada, disse eu entregando-o de novo ao meu amigo.

— Ao contrario, Watson, vê tudo. O que ha é que voce não póde tirar as conclusões do que está vendo; é demasiado timido, nesse trabalho.

— A' vista disso diga-me vôce, o que conclue.

Elle pegou no chapéu e ficou a olhar para elle na maneira introspectiva que lhe era particular e observou: E' talvez menos suggestivo do que podia ter sido, comtudo, inferem-se umas tantas coisas, que são claras e outras muito provaveis. E' por exemplo evidente que se trata de um homem altamente intellectual e que estava em boas circumstancias ha tres annos passados, tendo porém agora, caido na miseria. Era previdente, mas hoje é já muito menos; o que prova retrocesso moral, o que junto ao declinio de fortuna parece indicar um vicio, provavelmente a embriaguez. Basta isto para explicar a diminuição do affecto da mulher.

— Chega, Holmes.

— Conservou comtudo certa respeitabilidade, continuou elle sem dar mostras de ter ouvido a minha exclamação. E' um homem de meia idade, de vida sedentaria, não sae nem faz exercicio algum. Usa pommada nos cabellos grisalhos que acaba de fazer cortar.

Ora ahi tem o que mais se salienta do exame neste chapéu. Ah! é verdade, esquecia-me que provavelmente não ha gaz na casa do nosso heroe.

— Isso é uma tremenda caçoada, Holmes.

— Não é não! Com effeito; pois nem pondo-lhe eu os pontos nos ii você póde comprehender como faço as coisas?

— Provavelmente não passo de um parvo, incapaz de seguir-lhe o arrazoado. Como póde você saber que o homem é intelligente?

Em resposta, Holmes metteu o chapéu na cabeça, enterrando-o até aos olhos, depois disse:

— E' uma questão de cubo: um homem que tem um chapeo tão volumoso deve ter faculdades excepcionaes.

— E o declinio da fortuna?

— Porque elle tem este chapéu ha tres annos; nessa occasião as abas chatas, levemente voltadas, estavam na moda. E' além disso um chapéu de primeira qualidade. Olhe para a fita do debrum e o fôrro como é bem arranjado.

Se ha tres annos este homem podia comprar um chapéu desta qualidade e não comprou mais nenhum depois, concluo que hoje a sua situação não é tão boa como antes.

— Isso parece mais claro; mas como póde explicar a sua previdencia e o retrocesso moral?

Sherlock Holmes sorriu.

— Aqui tem a explicação dessa qualidade e mostrava o furo destinado ao elastico que era precaução contra o vento; é um signal de previdencia. Verifico no emtanto que tendo rebentado o elastico, elle não se deu ao trabalho de o substituir, donde se infere diminuição de previdencia, prova dum enfraquecimento das suas faculdades. Conserva porém um sentimento de respeitabilidade porque procurou disfarçar as nódoas do chapéu com tinta.

— Raciocinou perfeitamente.

— Accrescentei que era de meia idade, tinha cabellos grisalhos, que os tinha cortado ha pouco e que usa pomada. Podia verifical-o como eu examinando a parte inferior do forro.

Com a lente vêem-se muitos cabellos cortados evidentemente por cabelleiro. Desprendem um cheiro de creme de limão e estão agarrados uns aos outros. Emfim a poeira que o cobre não é da rua, é escura e pennugenta como a que se fórma dentro de casa; esse chapéu tem estado mais tempo pendurado do que usado e os signaes de mofo que se notam do lado de dentro provam que o dono está pouco habituado a fazer exercicio porque transpira á tôa.

— V. tambem disse que a mulher já não se importa com elle.

— Pois não viu que ha já algumas semanas que o chapéu não é escovado? Quando a sua mulher o deixar sair sem limpar o seu chapéu, ao vel-o chegar nesse estado, duvidarei da boa harmonia do vosso "ménage".

— Quem sabe se o homem é solteiro?

— Isso é que não. Elle levava a pata como uma lembrança á mulher. Esqueceu-se do bilhete preso á pata do bicho.

— V. tem resposta para tudo. Como sabe que não tem gaz em casa?

— Ora... se só visse uma nódoa de vela, ainda vá. mas cinco... mostram bem que o sujeito em questão serve-se habitualmente deste systema de illuminação e que todos os dias vae para o quarto com o chapéu numa das mãos e na outra a vela a pingar. Em todo o caso estas nodoas não são de gaz. Está satisfeito?

— E' muito engenhoso, disse eu rindo, mas uma vez que não houve crime, nem prejuizo, além da perda da pata, acho que perdeu o seu tempo.

Sherlock Holmes ia responder, nisto abre-se de repente a porta e appareceu Peterson, o carregador, rubro, com ar de espantadissimo. — A pata, mr. Holmes! A pata, meu senhor... disse elle com esforço.

— Então que foi? Resuscitou e fugiu pela janella da cozinha? e Holmes levantou-se para observar melhor o jogo de physionomia do recem-chegado.

— Olhe, meu senhor; veja o que minha mulher encontrou na garganta da pata.

E mostrava, na mão estendida, uma pedra azul do tamanho de um feijão, duma limpidez e brilho taes que parecia um ponto luminoso. Holmes levantou-se a assobiar.

— Safa! Peterson: que pre-

(Continua)

EDIÇÃO DE HOJE
16 Paginas

Diario Carioca

NUMERO AVULSO
300 RÉIS

ANNO XIII | RIO DE JANEIRO — TERÇA-FEIRA, 12 DE NOVEMBRO DE 1940 | N. 3.807

QUATRO MIL CONTOS OFFERECIDOS A' POLICIA!

Um Memorial Dos 'Bicheiros' Presos ao Major Filinto Muller

Interessantes Detalhes da Offensiva Policial Sob re os Contraventores, Numa Entrevista Collecti va Concedida Pelo Capitão Baptista Teixeira

O capitão Baptista Teixeira, delegado Especial de Segurança Politica e Social, convocou a reportagem de Policia para uma reunião, hontem, á noite, em seu gabinete.

Aquella autoridade historiou longamente a campanha que vem sendo ultimamente desenvolvida pela Policia, revelando, da mesma, interessantissimos detalhes.

A OFFENSIVA

Declarou o delegado especial que, segundo instrucções do major Filinto, vinha, ha longo tempo estudando e preparando um plano de ataque sobre os contraventores.

"Dossiers" vinham sendo feitos, residencias annotadas, pontos de estacionamento localizados.

Ao receber ordem do chefe de Policia para iniciar o ataque, fel-o o capitão Baptista Teixeira com rapidez fulminante conseguindo em poucas horas deter a grande maioria dos "reis da bicharada".

Ainda assim, apesar do sigillo mantido nos trabalhos preparatorios, alguns "maiores" conseguiram fugir.

FORAGIDOS

A Policia ainda anda no encalço dos "bicheiros": Aniceto Moscoso, Nestor Rodrigues Fláres, Dantas Manes, Santo Molinari, Antonio Matheus, João Ciodario, Antonio Pinto Coelho Vicenti Cinell, José Sanchez, Blase Labanca, Francisco Sposito e outros, conhecidos pelos seguintes appellidos: Sanan, Cla dionor, Hildebrando, cap. Amorim, Scarlate, etc., etc.

Conta a Policia, no emtanto prendel-os a todo custo.

CONFESSARAM-SE CONTRAVENTORES

Todos os "bicheiros" presos prestaram declarações na Delegacia Especial, confessando plenamente as suas actividades illegaes.

Dentre os depoimentos, destacam-se os seguintes:

Isidoro dos Santos, natural do Districto Federal, com 57 annos de idade, viuvo, residente á rua Visconde de Inhauma n. 79 preso, declarou que vive ha cerca de 20 annos como banqueiro do "Jogo do Bicho" sem ter "ponto" fixo, e para melhor se occultar á acção fiscalizadora das autoridades, tambem não tinha ponto certo para as apurações, adiantou que, nos dias em que se extráe a Loteria Federal do Brasil, as apostas que aceitava, subiam de 11 a 12 contos de réis, que nos demais dias decresciam de 20 a 30%, sendo que a respectiva descarga era feita sobre Matheus Donadio, porém como fosse por este, prejudicado enormemente, passára a fazel-a sobre Luiz Zagaglia.

Declarou mais, que, só cessára a sua actividade, como contraventor, por força da acção da Delegacia Especial de Segurança Politica e Social, na campanha que encetára á 30 de outubro findo, para a extincção do "Jogo do Bicho".

— Antenor Alves de Araujo, natural de Minas Geraes, com 62 annos de idade, viuvo, residente á rua Vaz Toledo n. 76, nesta Capital, preso, declarou que é estabelecido com agencia de bilhetes da Loteria Federal do Brasil, situada na Praça da Republica n. 209, e que além dessa actividade exerce tambem a de banqueiro do denominado "Jogo do Bicho" praticando essa contravenção na mesma agencia de bilhetes de loteria de sua propriedade onde o movimento de apostas varia entre 5 a 6 contos de réis diariamente. Disse ainda que exerceu essa actividade até 30 de outubro p. findo, época em que a Delegacia Especial de Segurança Politica e Social encetou a campanha contra os banqueiros do "Jogo de Bichos".

— Luiz Sagaglia, natural do Districto Federal, com 51 annos de idade, residente á rua Nery Pinheiro n. 7, preso, disse que além da sua actividade commercial, exercida no seu estabelecimento, á rua Carolina Meyer n. 8, nesta cidade, e rua Visconde de Uruguay n. 508, na vizinha capital fluminense, estabeleceu-se ha tres mezes com agencia de bilhetes de Loteria Federal, á rua Conselheiro Saraiva n. 9, tambem nesta Capital. Accrescentou, ainda que, tanto nesta casa, como no seu estabelecimento em Nictheroy, o Café Capital, explorava o "Jogo de Bichos", fazendo tambem na via publica, nas proximidades do Arsenal de Marinha, a collecta das apostas sobre o referido jogo, por 4 empregados seus. Confessou que a somma das apostas feitas em suas mãos aqui no Rio, era do montante de 5 a 6 contos de réis diariamente e que os descarregava no banqueiro Matheus Donatio. Disse tambem que o jogo em Nictheroy estava entregue ao gerente do seu estabelecimento Aladeu Locio, que lhe prestava contas semanalmente.

— Lourival Lopes Ferreira, natural da Capital Federal, com 35 annos de edade, casado, morador á Estrada Rio-Petropolis, kilometro 56, preso, declarou que é socio da firma "Casa Bancaria Irmãos Lopes Sociedade Anonyma", que explorava o negocio de venda de bilhetes da Loteria Federal do Brasil, em suas agencias á rua do Ouvidor n. 151, sob a sua gerencia; á rua da Quitanda n. 70, a cargo do seu socio Fernando Costa Filho, e ainda á rua Gonçalves Dias n. 30 e largo de S. Francisco n. 36, ambas estas ultimas sob a gerencia do seu socio Ernani Luiz Franco. Confessou que explorava, tambem, o denominado "Jogo do bicho", tendo 26 empregados que, estacionados nas immediações das casas citadas aceitavam as apostas sobre o referido jogo, num montante de 50 contos, diariamente. Declarou mais, que fazia a descarga do referido jogo na firma Fernandes situada na rua do Ouvidor n. 106, e que vem bancando esse jogo ha cerca de 3 annos. Confessou que a sua actividade como contraventor cessou com a campanha de repressão feita pela Delegacia Especial de Segurança Politica e Social, a 30 de outubro proximo passado.

— Ernani Luiz Franco, brasileiro, declarou que é socio da Casa Lopes, cuja firma é composta tambem pelos socios Lourival Lopes Ferreira e Fernando Costa Filho estabelecidos ás ruas do Ouvidor 151 (matriz), Quitanda 73, Gonçalves 30 e largo de São Francisco de Paula 36 (esta ultima achava-se sob a orientação do declarante); affirma que possuiam no serviço de contravenção 26 homens como seus empregados; que, o movimento de apostas attingia a somma diaria de 50 contos approximados nas 4 casas; que o movimento conforme o vulto das paradas era descarregado na firma Fernandes & Cia., estabelecida á rua do Ouvidor n. 106; que a firma commercial da qual é membro foi constituida ha 3 annos e desde essa época vinha bancando o "Jogo do Bicho".

— Antonio Rodrigues Lage, brasileiro naturalizado, com sessenta e um annos de edade, casado residente á rua Vinte e Quatro de Maio n. 1.220, preso declarou que, ha mais de trinta annos trabalha para José Maria Fernandes Victor Fernandes Alonso e Domingos Fernandes, socios da firma V. Fernandes & Cia. Limitada, com escriptorio á travessa do Ouvidor n. 86, banqueiros do denominado "Jogo do Bicho". Confessou que a sua actividade, nestes ultimos tempos, se circunscreve á procuradoria geral da firma e por isso, sabe que até 30 de outubro proximo passado, as casas de propriedade dessa firma á rua do Ouvidor n. 106 e 189 e Avenida Rio Branco n. 110, vinham bancando o "Jogo do Bicho", além do negocio de venda de bilhetes que faziam. Essas casas aceitaram apostas até a data de 30 de outubro p. findo, variando o montante das mesmas numa media de cincoenta contos de réis diariamente, incluindo-se as descargas provindas das firmas Irmãos Lopes e Matheus Donatio.

— Matheus Donatio, italiano, declarou que é estabelecido com negocio de loterias á rua 1º de Março n. 37, avenida Rio Branco, 117 e 38-A e travessa do Rosario n. 20; que, além dessa actividade, exerce, tambem, a de contraventor do "Jogo do Bicho", o qual é agenciado nos mesmos locaes por seus agentes, attingindo o movimento diario a 60 contos de réis approximadamente, o qual era, em parte, descarregado nos banqueiros Fernandes & Cia., estabelecidos á rua do Ouvidor n. 106; que, mantinha nas agencias acima, cerca de 28 empregados cujos ordenados variavam entre seiscentos mil réis (600$000) e um conto e quinhentos (1:500$000); que, em vista do decreto-lei numero 2.600, que modificou o Je n. 854, sobre a contravenção do "Jogo do Bicho", para fugir aos rigores da lei, resolveu executar uma transacção ficticia, passando a figurar como proprietario das referidas casas o seu gerente da casa da rua 1º de Março, João Escrivano, o qual teria comprado em prestações mensaes de 25 contos, pela quantia de 100:000$000 os citados negocios; que em vista da repressão feita pela Delegacia Especial, parou o jogo.

— Fernando da Costa Filho, natural do Estado da Bahia, com cincoenta annos de edade, casado, morador á rua Xavier da Silveira n. 34, sobrado, preso, declarou que ha cerca de 3 annos vem bancando o denominado "João do Bicho", de sociedade com Lourival Lopes Ferreira e Ernani Luiz Franco, possuindo quatro casas, sendo uma na rua da Quitanda n. 79, outra na rua do Ouvidor n. 151, outra no largo de S. Francisco n. 36 e outra ainda á rua Gonçalves Dias n. 30, tendo ao todo 26 empregados, e descarregando o jogo na firma Fernandes situada na rua do Ouvidor n. 106. Confessou que as suas actividades como contraventor cessaram com a repressão feita pela campanha movida pela Delegacia Especial de Segurança Politica e Social contra os banqueiros do denominado "Jogo do Bicho", a 30 de outubro proximo passado.

QUATRO MIL CONTOS MENSAES

Os "banqueiros" que se acham detidos na Policia Central dirigiram ao major Filinto Muller um longo memorial em que tratavam da situação criada para as familias dos alguns milhares de "bicheiros" existentes nesta capital, familias essas que, com a campanha, ficarão reduzidas á mais extrema miseria. Abordando a questão da continuação do jogo trataram os "banqueiros" das vantagens que isso traria para a Policia, visto como orçavam em cerca de quatro mil contos mensaes o producto das multas policiaes que seriam criadas. A Policia daria applicação conveniente ás quantias arrecadadas. Só pediam os "bicheiros" fosse tolerado o "jogo discreto".

PARA A DETENÇÃO

Foram removidos, hontem para a Casa de Detenção, os "banqueiros" e "bicheiros" que se achavam ainda detidos na Policia Central.

PROSEGUE A CAMPANHA

Encerrando a entrevista, o cap. Baptista Teixeira, declarando estar plenamente satisfeito com o rude golpe desferido nos contraventores, disse que a offensiva não cessou, proseguindo a Delegacia Especial na campanha encetada.

Major Filinto Muller, chefe de Policia, a quem os "bicheiros" enviaram o celebre memorial

Fuzilado a Metralhadora
No Motim do Presidio de Alcatraz

DESAPPARECE HERMAN ROWE, UMA DAS MAIORES FIGURAS DO CRIME

NOVA YORK (Para o DIARIO CARIOCA) — Herman Rowe foi morto a tiros quando chefiava uma rebellião na Penitenciaria de Alcatraz.

Desapparece, assim, mais um "az" do crime organizado nos Estados Unidos.

A vida de Rowe foi um rosario de crimes. Vindo da mais baixa esphera, chegou a attingir, quando o banditismo imperava, ainda na vigencia da Lei Secca, os comoros do prestigio. Sua palavra era lei para muitos. Envolveu-se na politica e chegou a "chefão" eleitoral. Auferiu do crime todos os lucros possiveis.

Foi, agora, morto numa ultima manifestação de sua mentalidade de malvado. A rebellião que chefiou começou pelo assassinio frio e covarde de dois guardas do presidio.

DE "JOAO NINGUEM" A "BIG SHOT"

Herman Rowe descendia de uma familia de immigrantes allemãs. Até aos 23 annos viveu vida das mais obscuras. Operario metallurgico, nunca poude sobresair em qualquer actividade honesta. Era, porém, figura de prôa sempre que se tratava de brigas e arruaças, de manifestações hostis a patrões, de coisas ruins, emfim.

Em 1925, em pleno imperio dos "gangsters", Rowe ingressou no crime. Como larapio vulgar, a principio, assaltador de transeuntes e pequenos estabelecimentos suburbanos. Foi preso em 1926 e condemnado a um anno de prisão. Saindo da penitenciaria, conseguiu ingressar no "gang" de Steve Downey, cujo centro de operações era Chicago. Nesse bando fez carreira vertiginosa, pois passou rapidamente de encarregado de "serviços" sem importancia a braço direito, logar-tenente do "chefe".

Em 1929 Steve Downey foi assassinado. A policia certa de que Rowe era o responsavel pela morte do "patrão" a quem queria succeder, não conseguiu, no emtanto, obter provas para condemnal-o.

Herman Rowe tornou-se um "big-shot", ampliando com grande intelligencia e pulso de ferro o campo de actividade da quadrilha.

Ganhou milhões no contrabando de bebidas, chegando a ser o senhor absoluto da zona sul de Chicago, de onde afastou a rajadas de metralhadora todos os concorrentes.

Envolvido na politica, ao tempo da felizmente passada corrupção eleitoral, chegou a eleger candidatos seus em eleições municipaes. Gozou de enorme prestigio. Foi temido e, sobretudo, odiado.

A DERROCADA

Em 1931, o detective-inspector Thomas Obson conseguiu vencer o bandido. Esse policial, cujo irmão, sargento Joseph Obson, fôra morto pela "gang" de Rowe, tomára a peito o aniquillamento do temivel "gangster". Nisso trabalhava ha mais de dois annos.

A vertigem, a embriaguez do successo perdeu Herman Rowe. Negligenciando na direcção do bando, deixou que nelle ingressasse um espião policial.

Um mez depois estava tudo perdido.

Com provas esmagadoras de seus crimes, Rowe foi enviado á prisão por toda a vida. Conseguiu, pelo habilissimo esforço de seus advogados, escapar á condemnação á morte.

FUZILADO

No dia 14 de outubro do corrente anno estalou um motim em Alcatraz. Herman Rowe á frente dos amotinados. Dois assassinios assignalaram o inicio da intentona. Tombaram, covardemente trucidados, os guardas Joe Radmaker e Gustaf Norfolk. Rowe matou a ambos.

Investiram, depois, os rebeldes contra o corpo da guarda do presidio. As metralhadoras fizeram ouvir o seu "staccatto" funebre. E uma rajada da arma tantas vezes feita usar por Herman Rowe, tirou a vida ao grande criminoso.

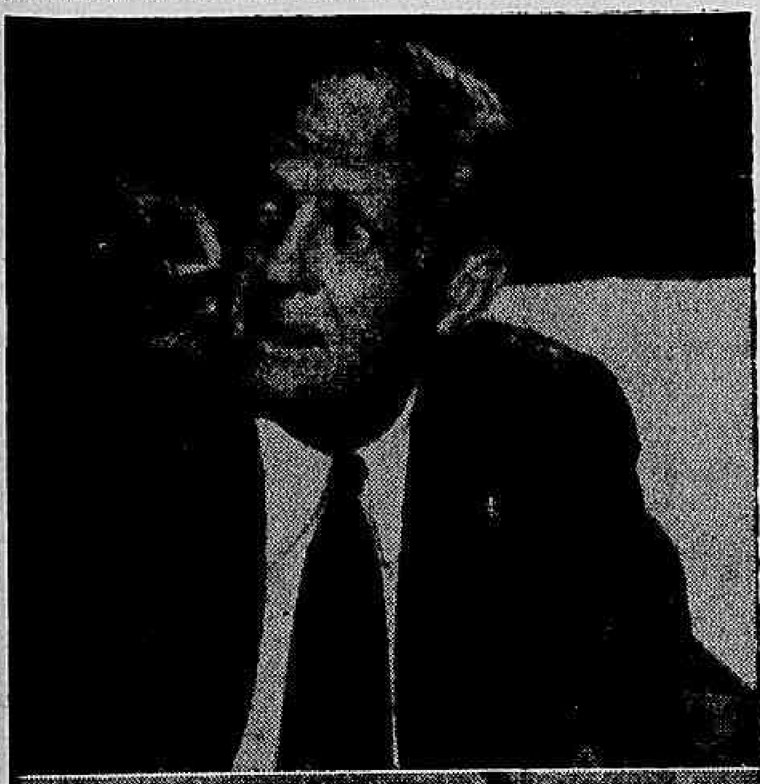

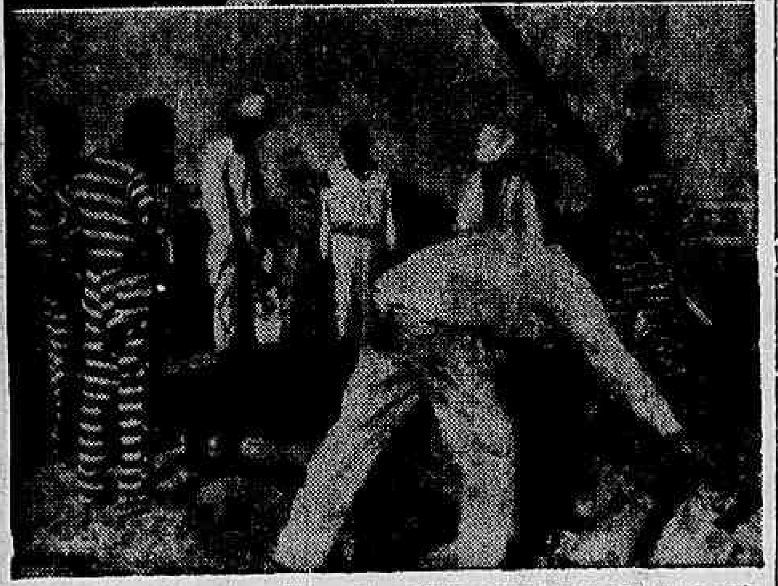

O detective inspector Thomas Olson, que levou Rowe á prisão e uma photographia do famoso bandido trabalhando no presidio de Alcatraz

Herman Rowe, quando no apogeu de sua "carreira"

A Inauguração da Escola "Prof. Coqueiro"

Inaugurar-se-á, official e solennemente, no proximo dia 16, ás 10 horas, a Escola "Professor Coqueiro", sita á rua Felippe Cardoso n. 228, em Santa Cruz, nome dado em homenagem á memoria do grande educador que foi o dr. João Antonio Coqueiro, que, por longos annos, exerceu o elevado cargo de director do Collegio Pedro II. O acto terá a presença das altas autoridades da Prefeitura, professores de Institutos de ensino, alumnos e pessoas gradas.

O Collegio Pedro II se fará representar pelos professores drs. Jonathas Serrano, cathedratico; Jeronymo de Viveiros e Lauro Pastor, adjuntos. Usará da palavra, em nome dos maranhenses aqui residentes, e offerecendo o retrato, a oleo, daquelle inolvidavel mestre, o sr. M. Nogueira da Silva, jornalista e membro da Academia Carioca de Letras. Pelo Collegio Pedro II fulará o professor Jeronymo de Viveiros, que, como o homenageado, é, tambem, maranhense.

Em nome da Escola a ser inaugurada, usará da palavra a professora Aridaltina da Silva Valente.

Não vos esqueçaes de que os cégos necessitam sempre do vosso auxilio. Encaminhando-o para A ALLIANÇA DOS CEGOS á rua 24 de Maio n. 47. Rio de Janeiro. Telephone 48 5202

Morio por um omnibus

O operario Francisco Leopoldino dos Santos, com 29 annos de idade, morador á rua Rodrigo Caldas s|n, quando, hontem, pela manhã, tentava atravessar a rua Coronel Rangel, foi colhido pelo omnibus 26, da Viação Tupy, dirigido pelo motorista Gabriel Teixeira, e atirado á grande distancia.

Em consequencia do accidente, Francisco Leopoldino teve o craneo fracturado, vindo a fallecer quando era transportado para o Hospital Carlos Chagas, sendo seu corpo removido para o necroterio do Instituto Medico Legal.

Assaltada, á luz do dia, uma residencia na Tijuca

OS LADRÕES CARREGARAM JOIAS E ROUPAS NO VALOR DE 3:000$000

Os ladrões continuam agindo, desassombradamente, nas ruas e nos bairros mais movimentados da cidade.

Ainda na tarde de domingo, aproveitando-se da ausencia da familia do sr. Oswaldo Pereira, despachante da Recebedoria do Districto Federal, residente á rua Pereira Barreto n. 7, os amigos do alheio assaltaram-lhe a casa, carregando roupas e joias, no valor approximado de tres contos de réis.

O meliante, que tudo indica, conhecia a casa e os habitos de seus moradores, arrombaram as venezianas de uma janella da sala de jantar, conseguindo penetrar no interior do predio. Esse assalto, praticado á luz do dia, foi levado ao conhecimento das autoridades policiaes do 17.º districto, que prometteram tomar as providencias necessarias.

Assaltada uma leiteria da rua Diomedes Trota

Audaciosos larapios assaltaram na madrugada de hontem a leiteria da rua Diomedes Trota n. 374, de propriedade de Alfredo Silveira Lindo.

Arrombando uma das portas do estabelecimento os ladrões saquearam a caixa registradora, carregando 200$ em dinheiro e um cheque de 50$000 da Companhia Castellões.

A policia do 21º districto tomou as providencias que o caso exige.

BOLOS ENVENENADOS

Onze Pessoas Mortas e Quarenta Affectadas — Suspeitas de Uma Vingança Barbara

PITTSBURGH, 11 (U. P.) — Onze pessoas morreram e umas quarenta ficaram affectadas, depois de comerem, no centro social do Exercito da Salvação, uns bolos, em cuja massa, acredita-se, foi addicionado um pó baraticida.

As autoridades policiaes estão empenhadas em encontrar um ex-cozinheiro, para interrogal-o, e que, segundo se presume, foi para Philadelphia, depois de ter sido despedido por não satisfazerem seus serviços.

NO DIA 23 A PRIMEIRA APURAÇÃO PARA A ELEIÇÃO DA PRINCEZA DOS ESTUDANTES CARIOCAS

PRINCESA DOS ESTUDANTES CARIOCAS

Voto em ....

Alumno do ....
(Nome do Estabelecimento de Ensino)

Votante ....

Eleição Da Princesa Dos Estudantes Cariocas

Pleito Estudantil Patrocinado Por

"Suplemento Juvenil", "Mirim" e "Diario Carioca"

(Vejam na 3ª pagina as bases do sensacional pleito)